

広報ナカガワ

2025

3



幼児センター 豆まき

2月3日(月)に幼児センターにて、節分の豆まきが行われました。子ども達はそれぞれ手作りの鬼のお面などを身につけて、保育者から豆まきについて教わりました。

突然現れた赤鬼の大迫力に、子ども達は逃げ惑ったり、恐怖のあまり泣き出したり、保育者の背中に隠れてしまったりしましたが、懸命に鬼に豆をぶつけて、鬼退治に成功しました。



豆まきについて教わっています



鬼退治に向けて頑張るぞー



鬼から逃げろー



怖くて先生の元に集まる子ども達



怖さのあまり、動けない



鬼退治で疲れてしまいました



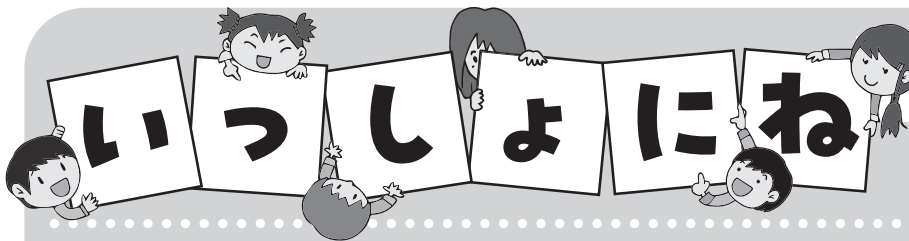

中川町認定こども園
中川町幼児センター No. 8

中川町幼児センター
副センター長 平川久美

年が明けて冬の遊びが活発になって来たこの頃です。幼児センターでは四季に合わせた遊びを取り入れながら活動を行っています。今は冬を楽しんでいる子どもたちです。センターの周りには日々形を変える大きな雪山があります。除雪によって出来る雪山なので形はデコボコです。アトラクションのような雪山を何度も登って、ジャンプをして身体を使って遊びます。

冬の間に関わった身体は大きくなり、雪が溶ける頃にはたくさん歩ける身体に育っています。

そんな雪遊びが続く中今回は寒い外でアイスクリーム作りを行いました。材料をペットボトルに全部詰めて雪の上を転がして作るアイスクリームです。出来上がりは大成功でおいしく出来上がりました。

いつも食べているアイスクリームより特別おいしく感じるようで、「おいしい、おいしい」と言いながら食べる子どもの姿が見られました。

今回は雪の中でも楽しんでいる子どもたちの様子をお伝えしました。



中川町地域おこし協力隊活動記

町の振興や発展のために東奔西走する地域おこし協力隊の活動の様子を紹介します。



鈴木謙友
アウトドアブランド運営

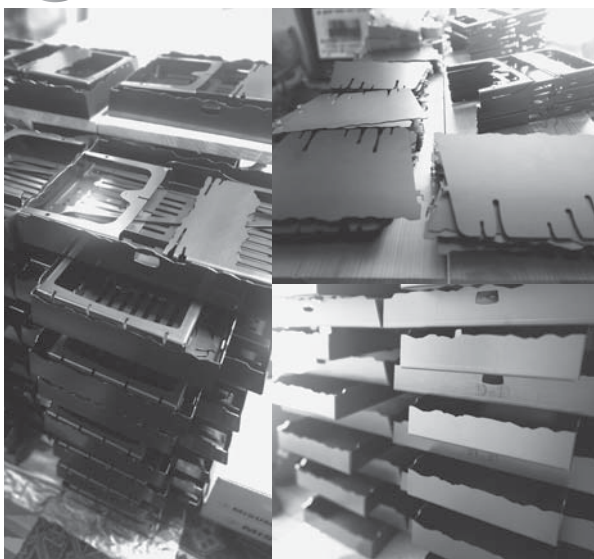

冬の長距離移動は億劫なので冬期は在庫を多く保有しているのですが、在庫欠品のため、やむなく日帰りで石狩の金属加工工場まで。持ち帰った資材を自宅で検品・調整・組立・梱包し、取引先へ出荷していきます。



鈴木貴奈
イトオテルミー 温熱療法師

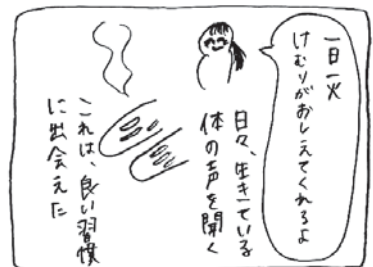

町内の方がテルミーのことを漫画にしてくれました。とても嬉しい内容で中川町に来てテルミーが出来ていること、輪が広がっていることに感謝です。



出水 知美

チーズ工房

...



年明けて、チーズの試作を開始しました。正しいレシピで、どこまで再現できるか。スペインでのチーズ職人のてほどきをおさらいしながら丁寧に、丁寧に。



中村 吏智

酪農ヘルパー

...



中川移住後、酪農家さんからいただく牛乳でホワイトソースを作る機会が増えました。豊かです。



伊東 淳一

特産品開発

...

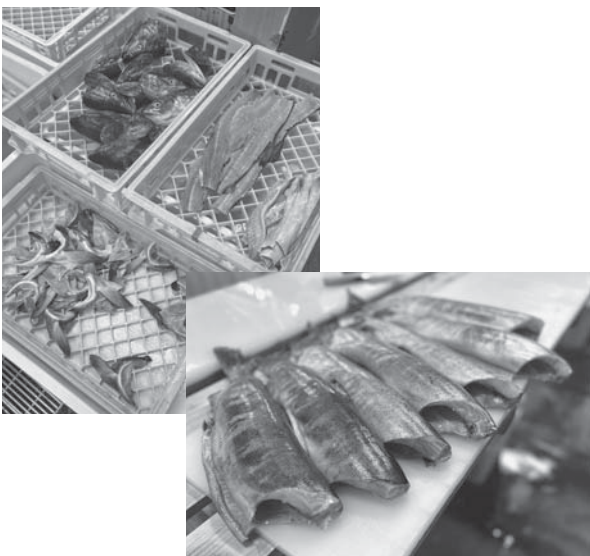

昨年9月から獲り溜めてた未活用資源である魚卵採取後の雌鮭を使い、旧さんかいらくさん加工所を使用してペット用シャケジャーキーの製造を開始しました。ふるさと納税返礼品にエントリーします！



中井 新

温泉運営担当

...



樹皮細作家である入船絵美さんに、天然石を乗せる台座類やインテリアとなるパーツを作成していただく為に、打ち合わせに行ってきました。出来上がりが楽しみです。





橋爪 啓吾
ゲストハウス 運営・管理

...



上川町にゲストハウスの視察でANSHINDOに行ってきました。とても素敵な施設で感動しました。



オウ ゴセン
観光協会担当

...



台湾の大学生と一緒にパウダースーフを体験しました！
みんな雪は初めてなのに、滑るのは私より上手でした(笑)。



中村 直弘
大工

...



DIYワークショップで講師をしました。



志村 晋平
空き家とDXを活用した現場ディレクター

...



DIYワークショップを行いました！多くの方と一緒に作業ができとても楽しい時間でした！

保健だより

「今月のテーマ」多剤服用（ポリファーマシー）を防ぐために

お薬がだんだん増えてきたと感じることはありませんか。

さまざまな不調や病気が重なると、それぞれの病状にあわせて、お薬も増えていきがちになります。

特に高齢者では、いろいろな病気を併せ持つこと、身体機能の低下で不調が強くなりやすいこともあり、年代が高くなる程、増えていく傾向があります。

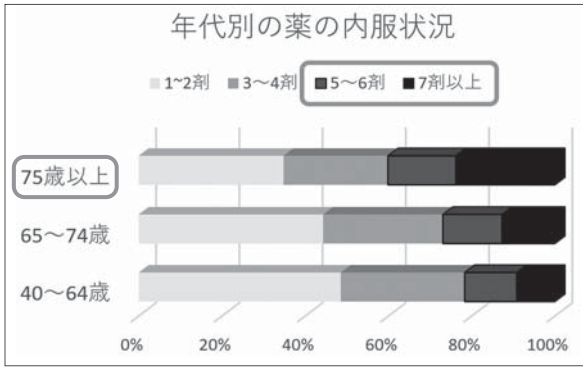

2022年社会医療診療行為別統計・院外処方(R4.6診療分)より改変

処方される薬が、5つ以上になるとふらつきや転倒のリスクが増え、6つ以上になると、副作用を起こす頻度が多くなることも明らかになっています。

お薬ですべての病気や症状がよくなくなるわけではあり

中川町の75歳以上の健診受診者では、お薬の個数が国・道に比較して多い傾向がみられていました。

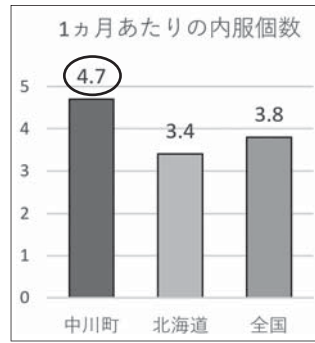

お薬の個数に限らない場合もありますが、服用するお薬が多くなる程、飲み合わせによる相互作用から効き方や副作用に影響し、体に有害な影響が起こりやすくなる「ポリファーマシー」の問題がでてきます。

ませので、ポリファーマシーを防いでいくことが大切です。

医師はお薬を処方する際に、それぞれの患者さんが服用しているお薬の内容を確認し、副作用を起こさないようにするために、「お薬を減らせないか」「増やさないようにできないか」も考えながら処方してくれています。

中断したい薬がある場合や減らしたい場合は、自己判断で中断せず、必ずかかりつけ医に相談しましょう。身体を良い状態に調整するために、必要な薬もあります。

また、適切な治療を受けるためには、「お薬手帳」を1冊にまとめておくこと、飲んでいる薬やサプリメントは伝えておくことも大切です。

お薬を増やさないためにできること

お薬は、正しく使うことで、病気の予防や生活の質の向上に役立ちます。

例えば、血圧のお薬では、血圧を身体に負担の少ない範囲内に保ち、血管へのダメージを減らして血管の動脈硬化を予防し、脳や心臓・腎臓という大切な臓器を守ることも、治療の目的になります。

また、解熱剤や痛み止めなどの薬は、症状をやわらげ、日常生活の過ごしやすさをもたらししてくれます。

ただし、痛み止めなど、一時的に必要な薬については、症状が落ち着いてきたら、必要性を見直していくことは大切です。



また、薬を増やさない対策のひとつとして、生活習慣の改善も勧められます。

他の病気や体質に起因するものではない高血圧や糖尿病などの生活習慣病の場合、肥満の解消や食事量・塩分の摂り過ぎ、禁煙など、その要因となる生活習慣を見直して実践することも治療に含まれます。

「薬を飲んでいながら」と、不健康な生活を続けていると、薬の効果が相殺されて「薬が効かない」ために、結果として薬が増えることにつながる場合もあります。

生活習慣病は、毎日の積み重ねが影響する病気です。生活習慣による治療（食事・運動・禁煙・休養）を土台にした上で、薬も効果的に活用していきましょう。

生活習慣の改善については、保健師・栄養士も随時相談を受付けておりますので、ご活用ください。



子どものための各種手当

児童手当

◆制度の目的

家庭などにおける生活の安定に寄与するとともに、次代の社会を担う児童の健やかな成長に資することを目的としています。

◆支給の対象

高校生年代（18歳に到達後の最初の年度末）までの国内に住所を有する児童を監護・養育している、父、母または養育者

◆手当月額

児童の年齢など	月額
3歳未満（第1子、第2子）	15,000円
3歳未満（第3子以降）	30,000円
3歳～高校生年代まで（第1子、第2子）	10,000円
3歳～高校生年代まで（第3子以降）	30,000円
18歳年度末から22歳年度末までの子	算定対象となります

◆支払月

2月、4月、6月、8月、10月、12月の年6回偶数月（各前月までの2ヶ月分を支給）

児童扶養手当

◆制度の目的

父または母と生計を同じくしていない児童が育成されるひとり親家庭などの生活の安定と自立の促進に寄与し、児童の福祉の増進を図ることを目的としています。

◆支給の対象

次の①～⑨のいずれかに該当する児童（18歳に到達後の最初の年度末までの間にある児童（障がい児の場合は20歳未満）を監護・養育している父、母または養育者

- ① 父母が婚姻を解消した児童
- ② 父または母が死亡した児童
- ③ 父または母が一定程度の障がいの状態にある児童
- ④ 父または母が生死不明の児童
- ⑤ 父または母から1年以上遺棄されている児童
- ⑥ 父または母が裁判所からのDV保護命令を受けた児童
- ⑦ 父または母が1年以上拘禁されている児童
- ⑧ 婚姻によらないで生まれた児童

⑨ ⑧に該当するかどうか明らかでない児童

※公的年金受給者でも、条件を満たす場合は、手続きにより児童扶養手当を受給できます。

		令和6年11月～	令和7年4月～
本体額	全部支給	45,500円	46,690円
	一部支給	45,490円～10,740円	46,680円～11,010円
第2子以降加算額	全部支給	10,750円	11,030円
	一部支給	10,740円～5,380円	11,020円～5,520円

※年に一回、現況の確認をされています。提出がない場合支給されなくなる可能性があります。

◆支払月

1月、3月、5月、7月、9月、11月の年6回奇数月（各前月までの2ヶ月分を支給）

◆所得制限限度額

扶養親族の数	請求者本人の所得額		孤児等の養育者等の所得額
	全部支給	一部支給	
0人	69万円	208万円	236万円
1人	107万円	246万円	274万円
2人	145万円	284万円	312万円
3人	183万円	322万円	350万円
4人	221万円	360万円	388万円

特別児童扶養手当

◆制度の目的

精神または身体に障がいを有する児童について手当を支給することにより、児童の福祉の増進を図ることを目的としています。

◆支給の対象

20歳未満で精神または身体に障がいを有する児童を家庭で監護・養育している、父、母または養育者
※児童が障がいによる公的年金を受給できるときや、児童が施設などに入所しているときは支給されません。

金を受給できるときや、児童が施設などに入所しているときは支給されません。

◆手当月額

等級	令和7年度
1級	56,800円
2級	37,830円

※対象児童1人につき

◆支払月

4月、8月、12月

◆所得制限限度額

（各前月までの分を支給）

扶養親族の数	請求者本人の所得額	配偶者及び扶養義務者の所得額
0人	459.6万円	628.7万円
1人	497.6万円	653.6万円
2人	535.6万円	674.9万円
3人	573.6万円	696.2万円
4人	611.6万円	717.5万円

蔦屋重三郎完全ガイド

晋遊舎 出版

最新！日本の恐竜

富田 幸光 監修

絆創膏を貼るだけ整体

山内 義弘 著

マンガでわかる つらいめまいの治しかた

五島 史行 監修

ビーカーくんの理科室用語辞典

うえたに夫婦 著

書楼弔堂 霜夜

京極 夏彦 著

雫

寺地 はるな 著

駭りゆく午後

伊岡 瞬 著

牧谿の猿 善人長屋

西條 奈加 著

歪曲済アイラービュ

住野 よる 著

直木賞を取らなかった男

新堂 冬樹 著

ロスト7

真山 仁 著

はたらくくるまのはたけしごと

シェリー・ダスキー・リンカー 作

牛の教え ひたむきに生きる

群羊社 出版

わかったさんのスイートポテト

寺村 輝夫 原案

つかめ！理科ダマン7 みんなで地球を冒険！編

シン・フテン 作



「子育てのモ〜。」
しづこ しみず 著

やめてほしいけど愛おしい。子育ての中の子どもに対する「も〜！」が盛りだくさん！そんな美しくて尊い瞬間をぜひこの本で感じていただければ……。

まちの文芸

短 歌

頭ん中スカパラの音エンドレス付き合いで行くもライブに沼る	芸大の准教授氏のネクタイが左に曲がって惜しい正月	喜寿過ぎて友への便りをの筆遠くはや霜月か寒さ身にしむ	体調のあやしき日なり指先の小さき傷をこっそり舐めおく	認知症予防の為と指折るも三十一文字の言葉浮かばず	集中度はこの日一番そっかしい我が洗剤をつめ替えている	風神の口笛夜半のガラス窓を震わせているあれは挽歌か
横山やすこ	山内 智子	中野 秀明	小林 淑子	鎌田 陽子	金子みえ子	五十嵐仁美

日頃のできごとや風景・季節に感じたこと
と思ったことを短歌で一首詠んでみませんか。
短歌に興味をお持ちの方がいらっしゃいましたら、お気軽にご参加ください。
〔連絡先〕

短歌同好会

小林淑子さん ☎ 8・7781

●短歌月刊会報「まほろば」をご希望の方は、年会費500円の購読会員制をご利用ください。

お申し込みは、事務局（小林淑子さん ☎ 8・7781）へお願いします。



From Your ALT

By: Dorothy Le

(リー・ドロシー)

The Year of the Snake is here! Many Asian countries use animal zodiacs to mark time, understand personalities, and predict fortune. While there are many similarities, there are also some interesting differences among the cultures that follow the Chinese zodiac.

The main similarities include the use of 12 animals in the cycle and the belief that fortune-tellers can predict people's luck and destiny based on their zodiac sign at birth. Some differences might surprise you! For example, Japan using the wild boar instead of the pig and Vietnam having a cat instead of a rabbit. Also, Japan follows the regular calendar, so their zodiac changes on January 1. But in China, South Korea, and Vietnam align their zodiac changes with the Lunar New Year.

Which of these facts surprised you the most?



巳年がやってきました！ 多くのアジア諸国では、干支を使って時間を刻み、性格を理解し、運勢を占っています。多くの類似点がある一方で、中国の十二支の文化には興味深い違いもあります。

主な類似点としては、12種類の動物を周期的に使用すること、生まれたときの干支に基づいて人の運勢と運命を占うことができるという考えなどがあります。いくつかの違いはあなたを驚かせるかもしれません！ たとえば、日本ではブタの代わりにイノシシを使い、ベトナムではウサギの代わりにネコを使っています。また、日本では、1月1日に干支が変わります。しかし、中国、韓国、ベトナムでは干支の変わり目を旧正月に合わせています。

これらの事実のうち、どれが一番驚きましたか？

FUN FACT!
面白い事実

The top 3 lucky zodiacs are Rat, Dog and Monkey in 2025. (Based on the Chinese Zodiac fortune)

2025年の幸運な干支トップ3は、ネズミ、イヌ、サルです。(中国の干支占いに基づく)



『救急車は 映えスポットでは ありません!!』

昨年、救急搬送中に写真や動画を記念に撮影し、SNSに掲載したことが話題となりました。実際に、中川町でもそのような事例がありました。救急活動の支障となりかねませんので記念撮影や騒ぐようなことはご遠慮ください。

救急車を上手に使いましょう

緊急性の高い症状の方にできるだけ早く救急車が到着できるように、救急車を適切に利用しましょう。

「救急通報のポイント」

- ・通報はまず「救急」であることを伝える。
- ・救急車に「来てほしい場所」を伝える。
- ・保険証や診察券、おくすり手帳などを用意する。
- ・救急車の来そうなどころまで案内に出る。
- ・（人手がある場合や、わかりにくい場所の場合）

救急車を呼ぶか迷う場合はかかりつけ医に相談する。症状に応じた対応を支援するアプリ「Q助」を活用してみよう。



Q助
ダウンロードはこちら



火災・救急出動状況	
令和7年1月31日現在	
火災件数	0件
救急件数	8件

中川消防支署へのご相談、お問い合わせは ☎ 7・2119 まで

駐在所から



【問い合わせ先】

名寄警察署 ☎01654-2-0110
中川駐在所 ☎7-2019
佐久駐在所 ☎8-5071
警察相談電話 ☎#9110

マイナ免許証の運用開始

●ゼットイ便利 マイナ免許証

改正道路交通法の施行により、令和7年3月24日から、マイナンバーカードが運転免許証として利用できるようになります。

免許証は選べる3タイプで、

- ①従来どおりの運転免許証を保有
- ②運転免許証の免許情報が記録されたマイナ免許証を保有（マイナンバーカードと運転免許証が一体化）
- ③マイナンバーカードに免許情報を記録した上で運転免許証も保有

となります。

マイナンバーカードと運転免許証を一体化することにより、

- 氏名、住所等の変更は市町村に届け出れば、警察への変更手続きが不要（マイナ免許証のみ）
- オンラインでの更新講習が受講可能
- 住所地以外の免許センターで行う免許更新手続き（經由地更新）が迅速
- マイナ免許証のみを保有する場合、更新手数料が安くなる

というメリットがあります。

マイナンバーカードに記録される免許情報は、

- 免許証の番号
- 免許の年月日及び有効期間の末日
- 免許の種類
- 免許の条件に係る事項
- 顔写真

等で、マイナンバーカードのICチップに記録されます（マイナンバーカードの券面に免許に関する事項は記載されません）。



産前産後期間の 国民年金保険料免除のご案内

●免除期間

出産予定日または出産日が属する月の前月から4か月の国民年金保険料が免除されます。なお、多胎妊娠の場合は、出産予定日または出産日が属する月の3か月前から6か月の国民年金保険料が免除されます。
※出産とは、妊娠85日（4か月）以上の出産をいいます。（死産、流産、早産、人工妊娠中絶をされた方を含みます）

●届出時期

出産予定日の6か月前から届出可能ですので、速やかに届出願います。

●添付書類

- ・ 出産前に届出をする場合
母子健康手帳等
- ・ 出産後に届出をする場合
原則不要。ただし、被保険者と子が別世帯の場合は、出生証明書等出産日及び親子関係を明らかにする書類

【問い合わせ先】

■旭川年金事務所

☎0166・

27・1611

■住民課住民生活係

☎7・2814

●産前産後期間の取扱い
産前産後期間として認められた期間は、保険料を納付したものととして老齢基礎年金の受給額に反映されます。また、産前産後休業期間中における給与が、有給・無給であるかは問いません。

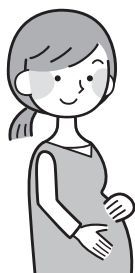

農業者年金で安心・豊かな老後を ～農業者の老後は国民年金だけでは不安です～

●農業に従事する方の老後の安心に役立ちます

国民年金 + 農業者年金

●こんな方が加入できます。

- ①国民年金第1号被保険者
- ②年間60日以上農業に従事
- ③20歳以上60歳未満の方



●積立方式だから自分がかけた金額は年金として生涯もらえます。

（仮に80歳前に亡くなった場合でも、死亡一時金が遺族に支給されます。）

●保険料はいつでも変更できます。

月々2万円から6万7千円まで

●支払った保険料は全額社会保険料控除となり、所得税や住民税等の節税になります。

●政策支援（保険料の国庫補助）が受けられます。

例：認定農業者等で青色申告者で35歳未満の人は10,000円（5割）補助

【問い合わせ先】 お住まいの市町村農業委員会・JAの農業者年金担当

独立行政法人農業者年金基金

専門相談員 ☎03-3502-3199 企画調整室 ☎03-3502-3942

財務専門官採用試験のお知らせ

財務省北海道財務局では、財政・金融等のプロフェッショナルとして活躍する財務専門官を募集しています。

■受験資格

1. 1995（平成7）年4月2日から2004（平成16）年4月1日生まれの者
2. 2004（平成16）年4月2日以降生まれの者で次に掲げるもの
 - (1) 大学を卒業した者及び2026（令和8）年3月までに大学を卒業する見込みの者
 - (2) 短期大学又は高等専門学校を卒業した者及び2026（令和8）年3月までに短期大学又は高等専門学校を卒業する見込みの者

■受験申込受付期間

令和7年2月20日(木) 9時～3月24日(月) 【受信有効】

■受験申込方法

インターネットの次のURLにより申し込みください。
<https://www.jinji-shiken.go.jp/juken.html>

■第1次試験日 令和7年5月25日(日)

■お問い合わせ 財務省北海道財務局人事課人事係 ☎011-709-2311 (内線 4252)

2025年度労働基準監督官採用試験情報

インターネットより受付をしておりますので、受験を希望される方は以下より要綱等の確認をお願いいたします。

1. インターネット受付期間

2025年2月20日(木)～3月24日(月) 【受信有効】

https://www.jinji.go.jp/saiyo/siken/sennmonnsyoku_daisotsu/rouki/rouki_daisotu.html

2. 受験資格

- (1) 1995年4月2日～2004年4月1日生まれの者
- (2) 2004年4月2日以降に生まれの者で次の掲げるもの
 - ①大学（短期大学を除く）を卒業した者及び2026年3月までに大学を卒業する見込みの者
 - ②人事院が①に掲げるものと同等の資格があると認めるもの

3. 試験月日

- (1) 第1次試験…2025年5月25日(日)
- (2) 第2次試験…2025年7月8日(火)～7月11日(金)の指定された日

4. 問い合わせ先

北海道労働局総務部総務課人事第一係 ☎011-709-2311
〒060-8566 札幌市北区北8条西2丁目1番1 札幌市第1合同庁舎9階

自衛官募集

自衛官候補生（男子・女子）	
応募資格	18歳以上32歳以下
受付期間	年間を通して行っております ※随時受け付けております
試験日	※細部受付時にお知らせいたします
会場	※細部受付時にお知らせいたします

※コロナウイルスの状況次第で日程が変更する場合があります。

■興味のある方は、お気軽に下記までご連絡ください。

自衛隊旭川地方協力本部 名寄出張所

☎01654-2-3921 〒096-0011 名寄市西1条南9丁目45



中川町120周年協賛事業報告

ミチ駅 縁日 夏祭り

主催：有限会社 匠舎

開催日

8月10日(土)

事業内容

子ども縁日コーナーや太鼓、
吹奏楽の演奏、ワークショップ



おやし手打ちそば出店

主催：中川おやし手打ちそば愛好会

開催日

9月15日(日)、11月20日(水)

事業内容

秋味まつりやふれあい昼食会で
中川町産の新そばを使った「か
けそば」を提供した



以上で中川町120周年協賛事業報告は終了です。

1月の入札・契約結果についてお知らせします

工事・業務名	入札・見積り合わせ 参加業者 (※落札業者)	入札結果		予定価格(円)	契約金額(円)	落札率	工事などの概要	期間
		第1回	第2回					
令和6年度 ネットワーク機器 更新業務委託	※株HDC	640,000		773,300	704,000	91.0%	役場庁舎のネットワーク 機器更新業務一式	着手 令和7年1月16日
								完了 令和7年2月28日
令和6年度 中川町立学校 GIGA端末貸借事業	※中央コンピューターサービス株札幌支社	372,000		409,470	409,200	99.9%	中川町立学校の GIGA端末更新業務一式	納入期限 令和7年3月30日まで
令和6年度 中川中学校 校務端末貸借事業	※中央コンピューターサービス株札幌支社	363,600		399,999	399,960	100.0%	中川中学校の 校務端末更新一式	納入期限 令和7年2月28日まで

問い合わせ先 総務課財務係 ☎7-2811

企業の地域貢献に感謝状を贈呈しました

エコミュージアムセンターの舗装補修工事にご協力いただいた、北海道舗装株式会社様(代表取締役 高木常芳様)に対し、中川町から感謝状をお贈りしました。



秋味まつりにおいて会場設営等にご尽力いただいた、荒井建設株 様(代表取締役 荒井 保明 様)、NEC ネットズエスアイ株 様(代表取締役執行役員社長 大野 道生 様)、エル電株 様(代表取締役 長内 豊治 様)、(株)電業 様(代表取締役社長 片岡 幸人 様)、(株)橋本川島コーポレーション 様(代表取締役社長 橋本 毅 様)、(株)丸善建設 様(代表取締役社長 富塚 幸一 様)、三共電気工業株 様(代表取締役社長 萩本 哲夫 様)、下村電気株 様(代表取締役 下村 英司 様)、東邦電設株 様(代表取締役社長 丹羽 智 様)、道路工業株(代表取締役社長 中田 隆博 様)、能美防災株 様(代表取締役社長 岡村 武士 様)、宮武電機株 様(代表取締役 奈良 康弘 様)、(株)中川建設 様(代表取締役 吉田 寛 様)に対し、中川町から感謝状が贈られました。なお、贈呈式には各社を代表して荒井建設株 様が出席されました。



長尾防災監 着任挨拶

①中川町の印象

雪が多いけれど、除雪が丁寧で住みやすいです。国道も近くて便利です。

②中川町での抱負

陸自での災害派遣の経験や地域防災マネージャーの知識を活かして業務を行っていきます。

③町民の皆さんへ

中川町民として一日も早く、町や役場の環境に馴染んでいきます。末永くよろしくお願いいたします。



長尾 俊 防災監

企業版ふるさと納税による寄附をいただきました

・令和7年1月30日

株式会社 三洋コンサルタント 様

(代表取締役社長 石田 十羽完 様) (名寄市)



いただいた寄附金は「中川町まち・ひと・しごと創生推進計画」で活用いたします。

【お問い合わせ先】

地域振興課地方創生係

☎7-2819

株式会社北洋銀行と地方創生応援税制 推進に関する契約を締結しました

令和7年1月20日に株式会社北洋銀行と中川町は地方創生応援税制（企業版ふるさと納税）推進に関する契約を締結しました。

株式会社北洋銀行は中川町を含めた道内45の自治体と同契約を締結し、北海道の発展・地方創生の推進に貢献しています。

中川町は、町の地方創生プロジェクトに対する民間企業からの寄附を最大限に活用し、地方創生の推進・官民連携事業の創出に取り組みます。



ありがとうございます

社会福祉協議会、一心苑、グループホームに寄附
・子（千枝様）死去に際して

蝦名 敏秀 様

・離町に際して

門脇 正美 様

・社会福祉推進の為に

菅 敬司 様

・社会福祉推進の為に

中川消防団親睦会 様

匿名 1件

社会福祉協議会、一心苑、グループホームに寄贈
季節のものを含めて次の方々より「志」を
頂きました。この紙面をお借りしてお礼申し
上げます。

菅 敬司 様

匿名 7件

謹んでお悔やみ申し上げます

2区 柴田 都子 様 (94歳)

まちの
ご長寿さん

喜寿おめでとうございます

菅 敬司 さん

1/29(水) 春の扉設置

天塩川春・発信inなかがわの目印となる標識木「春の扉」が設置されました。
 今年は天塩川が全面結氷していない状態でしたが、(株)福田水文センター幌延事業所様のご指導、ご協力により、無事に設置することが出来ました。



2/7(金) 第13回利き酒大会

生涯学習センターちやいむのアリーナにて、第13回利き酒大会が開催されました。44チーム132名が参加し、それぞれ4種類の日本酒とビールから、2種類ずつを当てるルールで合計点数を競いました。
 また、得点集計中は、2種類の酒から指定された銘柄を当てるクイズが行われ、参加者の皆さんはほろ酔いの中楽しんでいました。



優勝 teamOBB

結果一覧(敬称略)

個人	優勝	平川 久美
準優勝	前崎 巧	
3位	遠藤 巨史	
団体	優勝	team OBB
準優勝	旭川・留萌開建	
3位	Bチーム	
		本部道路



令和7(2025)年3月号(通巻790号)
 印刷 株式会社 国境

この広報紙は道産間伐材を使用しています。道産 間伐材使用

町の人口

(2月1日現在)

人口 1,264人(-2)

男 658人(-2)

女 606人(±0)

世帯数 703戸(-3)

()は前月末との差を示します。

今月の表紙

～ 節分 豆まき ～

2月3日に幼児センターにて節分の豆まきが行われました。

迫りくる鬼の怖さに泣き出す子どもや懸命に「鬼は外 福は内」と豆をぶつけて鬼退治しようとする子どもがいました。

