



学校教育目標
～未来を創る当事者として～
主体的に学び続ける生徒



Be ambitious with friends

きょうゆう

～共友～



第78回 中川中学校 学校祭

9月6日(土)に第78回学校祭が開催されました。

吹奏楽部演奏や国語科意見発表、全校生徒による合唱の他、例年は演劇発表を行っていましたが、今年は舞台発表と形を変え、生徒が主体となり企画を考えました。また、生徒が焙煎したコーヒーの試飲や作品展示など全校生徒39名と先生方が協力して観客を楽しませていました。



友好姉妹町村

「長野県中川村中学生

体験学習交流団」来町

中川村の中学生が7月29日(火)から31日(木)まで来町し、エコミュージアムセンターの見学、中川町の中学生との交流、稚内方面の視察見学を行いました。

中川村立中川中学校の生徒37名、引率4名の皆さんが、7月29日(火)午後後にエコミュージアムセンターに到着しました。受入式の後、早朝出発の疲れも見せず、熱心にアンモナイトの化石などの展示の見学を行いました。2日目の午前は、中川中学校で、歓迎セレモニー、中川村中学生による村の紹介の後、当町の中学生と混じって人間知恵の輪やトランプ大会などの体験学習交流を行いました。午後は、バスに乗って日本最北端の稚内方面視察見学を行いました。当日朝に発生したカムチャツカ半島地震により、



両校の中学生が混ざって人間知恵の輪

宗谷岬周辺に津波注意報が発令されたため、行程を大幅に変更しての視察見学となりましたが、日本最北端の風を全身で感じてもらいました。最終日は、JR天塩中川駅から列車に乗って、元気に中川町を出発しました。



体験学習交流後の記念撮影



トランプ大会



車窓から宗谷岬を見学



高台の宗谷岬公園にて

8/19

包括連携協定推進協議会 林業試験場道北支場講演会

「河畔林に生えるヤナギの生態・生き物・人のかかわり」開催

生涯学習センターちやいむにて北海道大学研究林北管理部と中川町で構成されている包括連携協定推進協議会と北海道立総合研究機構林業試験場道北支場との共催で講演会「河畔林に生えるヤナギの生態・生き物・人のかかわり」を開催し、40名を超える方が参加しました。

講師には、林業試験場で30年以上ヤナギ河畔林の研究に取り組まれている北海道立総合研究機構フェローの長坂 有氏をお招きしました。長坂氏は「中川町におけるヤナギ河畔林の生態系とその利用」という演題で多種にわたるヤナギの特徴や取り巻く生態環境、その活用についてもご講演いただきました。



ナカガワのトピックス

8/26

災害時対応訓練実施

㈱中川石油と天北物産㈱にて災害時対応訓練を実施しました。この取り組みは上川北部石油業協同組合に加盟しているガソリンスタンドが東日本大震災が起きた14時46分に一斉に災害に備え、訓練を行うものです。訓練は停電発生を想定して発電機を稼働し、給油する内容で実施しました。

災害時の留意点について㈱中川石油の齋藤昭仁さんは、「緊急車両に燃料が供給できるように、販売する給油に制限を設けたり、発電機の定期的な整備も実施している。」とのことでした。また天北物産㈱の加藤美文さんは、「災害時対応では人身事故が起きる可能性も出てくる。安全確保を第一とした作業をより心掛けています。」と話していました。



8/15(金)
16(土)

佐久納涼盆踊大会、 中川町納涼盆踊り大会開催

8月15日(金)に佐久地区公民館にて佐久納涼盆踊大会、8月16日(土)に生涯学習センターちやいむにて中川町納涼盆踊り大会が開催されました。今年も大勢の方がキラクターやオリジナルの衣装、はっぴや浴衣を着て参加し、盛大な夏の祭典となりました。



ナカガワのトピックス

8/31(日)

第54回 中川町スポーツ少年団 創立記念剣道大会

第54回中川町スポーツ少年団創立記念剣道大会が、中川町生涯学習センターちやいむアリーナで開催されました。大会には、下川町から稚内市まで、総勢12団体、小中学生102名が参加しました。中川町からは10名が参加、日ごろの練習の成果を充分に発揮し、素晴らしい試合の数々を繰り上げました。



中川町地域おこし協力隊に新しい仲間が来ました!!

中川町のあちらこちらで見かけるとと思います。町民のみなさん気軽に声をかけてください。

うら べ ゆう と
ト 部 悠 人

- 生年月日 2001年12月18日
(23歳)
- 出身地 恵庭市

「自己紹介」

みなさん、こんにちは！この度地域おこし協力隊（起業型）になりました、ト部悠人と申します。

現在、江別市にある酪農学園大学の4年生でもあり、狩猟管理学的研究室に所属し、狩猟と野生動物について学んでいます。来年3月の卒業までは、大学と並行して協力隊の活動をさせていただくことになりました。

趣味は釣り、山菜取り、狩猟、バックカントリースキーなど、とにかく体を動かすことが好きです。小学校ではスピードスケートにハマリ、中学校では陸上（長距離）や駅伝と、6年間ひたすら走っていました。

「中川町に移住してきた理由」

自然の中で遊ぶこと、美味しいものを見つけて食べることが大好きで、自然豊かな道北に引っ越すことがここ数年の夢でした。中川町を拠点にさまざまな体験を通し、食について考えていけたらと思います。

「中川町での活動」

狩猟を通して生き物を食べるというリアルな現実を体験してもらうことや、すごく美味しい野生動物のお肉を町内外に普及させ、ふるさと納税の返礼品や特産品開発はもちろん、ジビエの消費拡大に努めます。

また、一昨年の秋には、母の勤務する近所の幼稚園で、子どもたちの前で鮭を捌き、それをお昼はちゃんちゃん焼きにして食べるというイベントをさせていただきました。

ジビエに限らず、食べるということの背景を学ぶことはとても大切だと思っています。中川町の自然を生かした『食と体験』を通じて、幅広い年代の方々と関わりを持てたら嬉しいです。

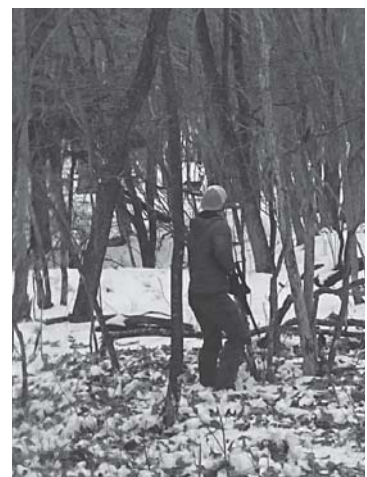



いろんな角度からランニングを学ぶ。

マルチランニングクリエイター 反中 祐介

どうも、マルチランニングクリエイターの反中祐介です。本題に入る前にはなりますが、そもそも「マルチクリエイター」って何？って思いませんか？正直、私もそう思います！

そこで、自己紹介がてら簡単にマルチランニングクリエイターとはなんぞやというところを説明させていただきます。私は元々プロのトレイルランナーとしてランニング、トレイルランニングの選手、指導者として活動しておりました。ありがたいことにここ最近はランニングに関わるいろんな仕事をさせていただく機会が増えております。某アウトドアブランドの広告モデルやカメラマン、某テレビ番組の技術指導やカメラマン、Fビレッジのコミュニティビルディング、レッドブルのイベントディレクターなどなど。これらの全てがランニングになにかしらの形で関わっており、選手や指導者という枠には正直収まっています。そこで友人が名付けてくれたのが「マルチランニングクリエイター」なのです。「走ること」そのものを超えて、技術・表現・繋がりをクリエイトする。それが、私の仕事です。



今後は、中川町を起点としてランニングライフを送っている中で学んだことや感じたこと、国内外のランニング事情について中川町のみなさまにも還元できればと思いますのでぜひご一読していただければ幸いです。



※私自身の活動についてはInstagramで公開しておりますのでぜひチェックしてみてください。

●反中祐介Instagram：@yusuke_tannaka

●bigfoot trail works Instagram：@bigfoottrailworks

中川町地域おこし協力隊活動記

町の振興や発展のために東奔西走する地域おこし協力隊の活動の様子を紹介します。



オウ ゴセン
観光協会担当

...



中国版観光パンフレットを作りました。
これでもっと多くの観光客に来てもらえるといいな。



伊 東 淳 一
特産品開発

...



ご近所さんの全面協力で家族と家庭菜園挑戦！
たくさんの夏野菜とハーブを収穫☆
ほぼ中川産食材使用を目指すデリカテッショのタコス&
ドリンクに使ってます！豊かな実りに感謝。



志 村 晋 平
空き家とDXを活用した現場ディレクター

...



8月はさまざまな町のイベントに参加しました。アドレス会員さまと町のイベントをつなげる役割をもっともってに担う活動をおこなっていかうと考えています！



出 水 知 美
チーズ工房

...



8月はいろいろな方にチーズを食べていただきました。実際にその場で味見をしたり、お話したりする中で、少しずつ改善点が見えてきました。ありがとうございます。





中 井 新

天然石・台座販売

...



白黒の写真で分かり辛いと思いますが、プレスレット用のハイクオリティでマダガスカル産・ローズクォーツ（紅水晶）のご紹介です。光を当てると六条のスター（星）が浮かび上がります。



中 村 直 弘

大工

...



こやのわマルシェで、小屋の中を展示させていただきました。



中 村 吏 智

酪農ヘルパー

...



まとまった晴れ間がなく2番草の収穫がなかなか進みません。
酪農家さんの苦悩が続きます。



豊 嶋 めぐみ

小売店(セレクトショップ)開業

...



9月末に企画している古着販売イベントに向け、商品のピックアップやリメイク商品の試作、出店者様との打ち合わせなどを主に進めていました。初めての事柄が多く手探りですが、町民の皆様にも楽しんでもらえるようなイベントにしたいと思います。



鈴木 貴奈

イトオテルミー 温熱療法師

...



テルミーの資格を取るため大阪から講習にお越し頂きました。

合間に中川町を感じれるWSやヨガ・星屑BAR等充実した時間でした！



鈴木 謙友

アウトドアブランド運営

...



大学連携事業でインターン生の受入、ゼミを担当しました。取材にご協力いただいた町内企業のみなさま、お忙しいところありがとうございました！学生を通して、自分にも学びのある2週間となりました。

中川町に新しいALTがやってきました

中川町のあちらこちらで見かけると思います。
町民の皆さん気軽に声をかけてください。

●プロフィール

名 前：Willis Emma Nicolle
(ウィリス・エマ・ニコル)

出身地：ヴァージニア州（アメリカ合衆国）

趣 味：ダンス、水泳、アニメを見ること、音楽を聴くことが好きです。

好きなアニメは、ハンター×ハンターです。

好きな食べ物は、パスタとこんにゃくゼリーです。

好きなミュージシャンは、ダウトというバンドです。



●中川町の印象は？

中川町はとても小さいですが、可愛らしい町です。山々の景色も美しく、皆さん親切で温かいので、もうすっかりくつろいでいます。

●町民の皆さんへのメッセージ

中川町で暮らして、町民の皆さんと知り合えることを楽しみにしています！

※ALT（語学指導助手）：小中学校や幼児センターで、英語発音や国際理解教育の授業に取り組んでいます。



まちの文芸

短歌

星になるための準備を密やかに始めているのかこの黒き猫
どのくらい近づける人か性善説信じる我も慎重になる
シドニーに暮らす娘は歳重ねふる里の良さを認識せしか
両側に虎杖高く並び立ち街まで続くドンゲイロード
夏祭り子供みこしに草相撲賑やかなりし少しむかしは
万博で「ミヤクミヤク」を見てくるからと修学旅行に孫は出かける
朝夕の涼しき風は夏バテの我が身を軽やかに吹きぬけり
帰り来て旅の支度を解す宵窓を開ければこの地の匂
⑧⑨⑩⑪⑫⑬⑭⑮⑯⑰⑱⑲⑳㉑㉒㉓㉔㉕㉖㉗㉘㉙㉚㉛㉜㉝㉞㉟㊱㊲㊳㊴㊵㊶㊷㊸㊹㊺㊻㊼㊽㊾㊿

五十嵐仁美
金子みえ子
鎌田 陽子
小林 淑子
中野 秀明
山内 智子
山下 博子
横山やす子
りんご娘
水の子

「天塩川」の折句です

「なつまつり」の折句です

①②③④⑤⑥⑦⑧⑨⑩⑪⑫⑬⑭⑮⑯⑰⑱⑲⑳㉑㉒㉓㉔㉕㉖㉗㉘㉙㉚㉛㉜㉝㉞㉟㊱㊲㊳㊴㊵㊶㊷㊸㊹㊺㊻㊼㊽㊾㊿

●短歌月刊会報「まほろば」をご希望の方は、年会費1,000円の購読会員制をご利用ください。
お申し込みは、事務局（小林淑子さん）
☎8・7781へお願いします。

短歌同好会

小林淑子さん ☎8・7781

日頃のできごとや風景・季節に感じたこと
と思ったことを短歌で一首詠んでみませんか。
短歌に興味をお持ちの方がいらつしやいましたら、お気軽にご参加ください。

〔連絡先〕

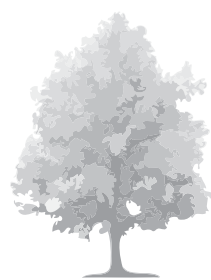

ズボラなせいろ蒸し

らむ 著

ヨイヨワネ あおむけ編／うつぶせ編
ヨシタケシンスケ 著

科学メガネ読本

池内了 著

夫婦じまい

あさのあつこ 著

翠雨の人

伊与原 新 著

給水塔から見た虹は

窪 美澄 著

情熱

桜木 紫乃 著

ニュースが消える日

堂場 瞬一 著

蛍たちの祈り

町田 そのこ 著

鋼鉄の城塞

伊東 潤 著

いしころかくれんぼ

たなかしん 作

ピカチュウとうみのたからさがし

まつおりかこ 作

つかめ！理科ダマン 9

シンテフン 作

どっちが強い！？大空の究極バトル
ヴェズイルストーリー 作

わかったさんのチョコレート

寺村 輝夫 原案

みんなのまちどうなってるの？

and EIGHT さく



マスカレード・ライフ

東野 圭吾 著

ホテルコルテシア東京で開催されることになった日本推理小説新人賞の選考会。その当日に文学賞の候補者としてある死体遺棄事件の重要参考人が現れる？マスカレードシリーズ第5弾。

駐在所から



【問い合わせ先】 名寄警察署 ☎01654-2-0110
中川駐在所 ☎7-2019
佐久駐在所 ☎8-5071
警察相談電話 ☎#9110

安全安心なまちづくりの日及び全国地域安全運動の実施

みんなで築こう、安全で安心な大地

(1) 安全安心なまちづくりの日
10月11日(土)

(2) 運動期間
10月11日(土)～20日(月)

(3) 運動重点(全国統一)

○ 特殊詐欺、SNS型投資・ロマンス詐欺の被害防止

○ 子供と女性の犯罪被害防止

(4) 広報ポイント

ア 安全安心なまちづくりの日

・ 10月11日は、国民の防犯に対する意識と理解を深めることを通じて犯罪に強い社会の実現を目指す「安全安心なまちづくりの日」です。

・ 犯罪のない安全で安心して暮らすことのできる社会を実現するため、一人一人ができる範囲の地域安全活動に取り組みましょう。

イ 特殊詐欺、SNS型投資・ロマンス詐欺の被害防止

・ 「+」から始まる国際電話番号が使用される特殊詐欺被害が多発しています。海外との電話が不要な方は「国際電話不取扱受付センター」(電話番号0120-1210-364)に利用休止の申込みをしましょう。

・ 偽の警察手帳や逮捕状をビデオ通話等で見せ、「あなたの口座が犯罪に使われている。あなたを逮捕する。」などと言ってだます詐欺被害が多発しています。警察は、捜査対象者にビデオ通話をしたり、警察手帳や逮捕状の画像を送ったりすることはありません。

・ SNS、電話、メールなどでトラブルに巻き込まれた話や、投資のもうけ話などをされたときは、詐欺を疑い、すぐに相手との連絡を絶って御家族や警察(警察相談専用ダイヤル#9110)に御相談ください。

・ 北海道警察公式防犯アプリ「ほくとポリス」では、特殊詐欺被害やその予兆と考えられる事案の発生情報を配信しています。被害を防ぐためには、詐欺の手口を知ることがとても大切ですので、是非インストールして御活用ください。

ウ 子供と女性の犯罪被害防止

・ 地域の見守りの目を増やすことは、犯罪の未然防止や防犯力の向上にもつながることが期待できます。ウォーキングや買物、犬の散歩等の日常生活の中でできる「ながら見守り」と、不審者等発見時の早期通報に御協力願います。

・ 路上、電車などで危険な場面に遭遇した際には、防犯ブザー等の防犯グッズのほか、痴漢対策機能等が搭載された北海道警察公式防犯アプリ「ほくとポリス」が有効です。

みんなチェック！最低賃金 北海道最低賃金

最低賃金額
時間額 **1,075円**

効力発生年月日
令和**7**月**10**月**4**日

北海道内の事業場で働くすべての労働者(会社員、パート、アルバイトの方、学生さんなど働くすべての人)及びその使用者に適用される北海道最低賃金が次のとおり改定されました。

- 最低賃金には、精皆勤手当、通勤手当、家族手当、臨時に支払われる賃金及び時間外等割増賃金は算入されません。
- 最低賃金額以上の賃金を支払わない場合は、最低賃金法違反として処罰されることがあります。
- 特定の産業(「処理牛乳・乳飲料、乳製品、糖類製造業」、「鉄鋼業」、「電子部品・デバイス・電子回路、電気機械器具、情報通信機械器具製造業」、「船舶製造・修理業、船体ブロック製造業」)で働く方には北海道の特定(産業別)最低賃金が適用されます。

厚生労働省 北海道労働局 労働基準監督署(支署)



食
育
通
信

「食」に関する情報をお伝えします！

口の中の健康を維持する食生活について

口の中の健康を保つためには、唾液の働きが必要です。

唾液には歯周病予防をはじめ、口の中や体の健康を守る重要な役割があります。主な働きは次の通りです。

①虫歯の予防

歯を洗浄し清潔に保つことで、歯を虫歯から守ります。

②口の乾燥を防ぐ

粘膜を保護し、口の中の細菌の増殖を防ぎます。（口臭予防や殺菌効果）

③消化を助ける

食べ物の消化を助け、必要な栄養素の吸収をより良くします。

唾液の分泌量を 増やすには

普段はあまり意識することはありませんが、唾液は口の中でいつも少量流れ出ており、成人では1日に約1～1.5リットルの唾液を分



泌していると言われています。しかし、加齢により口の周りの筋力が低下し、噛む回数が減ってくると、唾液の分泌量が減少していきます。また、加齢以外にも、生活習慣や健康状態によっても分泌量は減少します。例えば、口呼吸の習慣、ストレス、睡眠不足、過労、薬の副作用などによって唾液の分泌は低下します。しかし、日頃から食べ物をよく噛み、唾液の分泌を活発にしておくことで、唾液量の低下を防止することができます。

噛む回数を増やす 調理のポイント

食事の噛む回数を増やすには、食材の大きさや固さがポイントになります。

左記を参考にして、家庭の献立の一品に噛みごたえのある食材の入った料理を取り入れてみてはいかがでしょうか。

①食材を大きめに切る

炒め物や煮込み料理、汁物などのやわらかい料理は、食材を大きく切ることによって、口の中をよく動かすことができます。飲み込むために必要な咀嚼回数も多くなります。

②食感の違う食材を取り入れる

普段食べているやわらかい料理に、噛みごたえのある食材をプラスする。

《食材例》

ナッツ類、大豆水煮、海藻、キノコ類、こんにゃく、切干大根、インゲン、たくあんなど。

《料理例》

・カレーやサラダに砕いたミックスナッツをトッピングする。

・ハンバーグなどの具材に、小さめにカットしたごぼうや水煮レンコン、キノコなどを入れる。

・炒め物の具材に一口大にカットしたこんにゃくを加える。

・サラダや和え物に、水で戻して水気を切った切干大根やわかめを加える。

③皮付きのまま食べる

皮付きで食べることで、噛む回数を増やすことができます。

《食材例》

りんご、かぼちゃ、人参、大根、茄子、生姜など。

★おすすめメニュー

『ミックス豆のサラダ』

【材料（4人分）】

・ミックスビーンズ 缶1缶

・胡瓜 1/2本

・パプリカ（赤） 1/2個

・醤油 小さじ1

・マヨネーズ 大さじ2

・わさび（チューブ） 小さじ1/2

※好みで量を調整してください。

【1人分当たり】

エネルギー	104 Kcal
たんぱく質	5.5 g
塩分量	0.3 g

《作り方》

①胡瓜、パプリカは1cm角に切ります。

②パプリカは沸騰した湯で30秒程度茹でてザルに移し、流水で冷やしてから水気を切っておきます。

③ボウルに醤油・マヨネーズ・わさびを入れてよく混ぜ、胡瓜・パプリカ・ミックスビーンズを入れて和えたら完成です。

大型消防車更新



導入した大型水槽付消防ポンプ自動車

中川消防支署では、昭和60年から40年間にわたり使用してきた小型動力ポンプ付水槽車（車名…いちい）を更新しました。

旧車両は、1万リットル（10t）

の水槽を積載し小型ポンプを動力として、火災や水の運搬などの災害における車両として活動してきましたが、



納車式

ポンプの老朽化が進み、交換部品等の調達が困難な状況で、これ以上の維持管理が難しくなったことにより、40年の消防活動から幕を降ろすことになりました。

今回導入した水槽付消防ポンプ自動車（車名…中川水槽1）はステンレス製1万リットル（10t）水槽を積載し、農村部や高規格道路など水利不便な場所でも大量の水を運搬して、第1線車に補水できるようなっています。

また、動力は車両のエンジン出力からPTOで駆動するA-2級消防ポンプを装備することにより、長年の使用に耐える構造になっています。

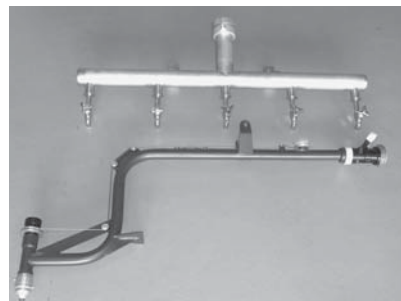

更に給水用の5口カラン（蛇口）を別途装着することにより、断水時の災害における生活用水の給水車としての役割もこなせるようになっています。

次に火災に対する新しい装備として、水力換気ノズル（COBRA）を積載しており、こちらは水の力を利用して火災時の屋内の濃煙熱気を

屋外に排出し、火災の早期鎮圧のほか、要救助者の早期救助や消防隊員の安全確保に大きな効果を発揮します。

消防支署では、9月1日から新車両の運用を開始し、町の災害に備えます。



【主な装備】

A-2級消防ポンプ
ステンレス製 10,000L水槽
水力換気ノズル(COBRA)
給水用5口カラン
Koitoワーキングライト(LED)

全長 9,030mm
全幅 2,490mm
全高 3,050mm
出力 279kW(380PS)

9月1日は「防災の日」

「防災の日」ってなあに？

この時期になると、よくそのような質問を受けます。了解しました。消太がアナタのご質問にお答えします。



大正12年（1923年）9月1日に「関東大震災」が発生し、死者・行方不明者が推定10万5千人という大惨事になりました。

この震災を教訓として、一人ひとりの防災対策の重要性を広く国民に理解してもらうため、昭和35年（1960年）6月11日の閣議で9月1日が「防災の日」と制定されたことに始まります。

また地震だけではなく、皆さまそれぞれが台風高潮、津波に豪雨等、様々な災害についての防災意識を高めることはもちろん、対策を講じることも大切です。

【問い合わせ先】
中川消防支署

☎7-2119



「ねんきん定期便」を お届けしています

日本年金機構では、国民年金や厚生年金に加入している方に保険料の納付実績や年金見込み額などを記載した「ねんきん定期便」を毎年誕生月に送付しています。
ご自身の加入記録の確認にご活用ください。

【問い合わせ先】

ねんきん定期便専用ダイヤル
☎ 0570・058・555
050で始まる電話からは
☎ 03・6700・1144
月曜日から金曜日の
午前9時～午後7時
毎月第二土曜日の
午前9時～午後5時

通知する内容	35歳、45歳、59歳の方	それ以外の方
①年金加入記録	○	○
②年金見込み額 ・50歳未満の方には加入実績に応じた額 ・50歳以上の方には「ねんきん定期便」作成時点の加入制度に引き続き加入した場合の将来の年金見込み額	○	○
③保険料の納付額	○	○
④年金加入履歴	○	—
⑤厚生年金のすべての期間の月ごとの標準報酬月額、賞与額、保険料納付額	○	○ 直近1年分
⑥国民年金のすべての期間の月ごとの保険料納付状況	○	○ 直近1年分

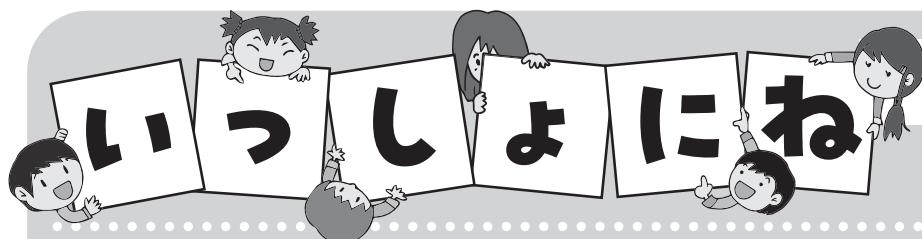

中川町認定こども園
中川町幼児センター No.13

中川町幼児センター
副センター長 平 川 久 美

かぼちゃの会が植えてくれたスイカが、今年は例年にも増してたくさんの実をつけました。おかげさまで、赤くて甘いスイカを毎日いただきながら、暑い夏を元気に乗り切ることができました。

たくさん収穫できたスイカは、町の皆さんにも味わっていただきたくて、子どもたちが散歩をしながら小学校や中学校など、さまざまな場所へ届けました。「あまかったよ」「おいしかったよ」と声をかけていただき、お裾分けできたことをとても嬉しく思っています。

また、町を散歩していると、「ミニトマトを食べていきなさい」と、たくさんの方々から温かい声をかけていただいています。「あまいトマト」の本当の味を知っている幼児センターの子どもたちは、すくすくと“中川っ子”として育っています。

今年も地域の皆さまの温かいお気持ちに支えられました。心より感謝申し上げます。本当にありがとうございました。

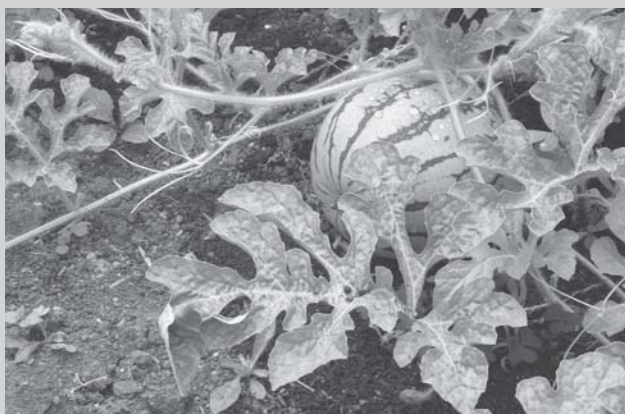

8月の入札・契約結果についてお知らせします

工事・業務名	入札・見積り合わせ 参加業者 (※落札業者)	入 札 結 果		予定価格(円)	契約金額(円)	落札率	工事などの概要	期 間
		第1回	第2回					
令和7年度 ひばり団地公営住宅 (2号棟) 解体工事	※株佐藤組	6,350,000		7,117,000	6,985,000	98.1%	1棟4戸解体一式	着工 令和7年8月21日
	植村技建(有)	6,370,000						
	株佐藤工建	6,380,000						
	株中川建設	6,400,000						竣工 令和7年10月31日
令和7年度 大和林地道改良工事 1号箇所	※株佐藤組	1,800,000		2,018,500	1,980,000	98.1%	林地道改良工事 延長60m	着工 令和7年8月21日
	植村技建(有)	1,810,000						
	株中川建設	1,820,000						
	株佐藤工建	1,820,000						竣工 令和7年11月20日
令和7年度 大和林地道改良工事 2号箇所	※株佐藤組	2,100,000		2,371,600	2,310,000	97.4%	林地道改良工事 延長60m	着工 令和7年8月21日
	植村技建(有)	2,120,000						
	株佐藤工建	2,120,000						
	株中川建設	2,130,000						竣工 令和7年11月20日
令和7年度 観光消費額調査 委託業務	※株中川町地域開発振興公社	1,360,000		1,518,000	1,496,000	98.6%	観光消費額調査業務 一式	着手 令和7年8月20日
								完了 令和8年3月31日
令和7年度 空き家意向調査 委託業務	※株中川町地域開発振興公社	1,100,000		1,221,000	1,210,000	99.1%	空き家意向調査業務 一式	着手 令和7年8月20日
								完了 令和8年3月31日
令和7年度 旧大永建設拠点開発 (実施設計) 委託業務	※株アイエイ研究所	3,300,000		3,773,000	3,630,000	96.2%	実施設計一式	着手 令和7年8月21日
	株中原建築設計事務所	3,360,000						
								完了 令和7年10月31日
令和7年度 温泉宿泊施設改築工事 基本設計委託業務	※株アイエイ研究所	15,000,000		17,083,000	16,500,000	96.6%	基本設計一式	着手 令和7年8月21日
								完了 令和8年3月18日

問い合わせ先 総務課財務係 ☎7-2811



中川まつりのみこし清掃及びみこし出発地点への
トイレ設置並びに出店周辺の照明設営において地域
への支援の一環として多大なご支援をいただき、中
川まつりの成功に向けて大きく貢献されました、株
式会社中川建設様
(代表取締役社長
吉田 寛様) に対
し、中川まつり実
行委員会、中川町
町内会連合会から
感謝状をお贈りし
ました。

地域貢献に感謝状が
贈られました



自衛官などを募集します

受験種目	自衛官候補生(男子・女子) 令和7年10月試験
応募資格	18歳以上32歳以下
受付期間	受付中 ～ 令和7年10月9日(木)締切 ※10月以降の試験も随時受け付けております。
試験日	令和7年10月19日(日)・20日(月) ※いずれかの1日を指定できます。
会場	※細部受付時にお知らせいたします。

■興味のある方は、お気軽に下記までご連絡ください。

自衛隊旭川地方協力本部 名寄出張所 〒096-0011 名寄市西1条南9丁目45 ☎01654-2-3921

狩猟期間中、道有林への入林は控えてください

エゾシカの狩猟期間中(10月1日～3月31日)は、多くのハンターが道有林へ入林します。狩猟に伴う事故防止のため、この期間の狩猟目的以外での入林はお控えください。エゾシカによる農業・森林被害の低減のため、皆様のご理解とご協力をお願いします。

連絡先：上川総合振興局北部森林室 ☎01656-2-1726

建退共 建設業退職金共済制度

6つの
特長

- 国の制度で安全確実
- 掛金が一部免除
- 転職時は企業間を通算して計算
- 経営事項審査で加点
- 掛金は損金扱い
- 電子申請方式で手続き簡単



(独) 勤労者退職金共済機構
建設業退職金共済事業本部

TEL 03-6731-2866

Q 建退共

検索



2種類同時発売! 9/19(金)・10/19(日)

ハロウィン ジャンボ

1等・前払賞金合わせて

5億円

1等・前払賞金合わせて

5,000万円

2つの「ハロウィンジャンボ」合計で
1万円以上の当せん率は

39万本以上! 当せん率 17倍以上!

※1 当せん金のロイヤリティは当せん金総額の10%を引いた金額となります。当せん金は当せん金総額から引かれた金額となります。

1枚 300円

80th ANNIVERSARY

おすけ銀行

まちの
ご長寿さん

喜寿おめでとうございます

林 俊明さん

内山信悟さん

ありがとうございます

社会福祉協議会、一心苑に寄贈
季節のものを含めて次の方々より
「志」を頂きました。この紙面をお
借りしてお礼申し上げます。

匿名
10件

10月 ナカガワカレンダー



お問い合わせ	
●総務課	☎01656-7-2811
●地域振興課	☎01656-7-2819
●住民課	☎01656-7-2813
●農林課	☎01656-7-2816
●建設水道課	☎01656-7-2815
●会計課	☎01656-7-2812
●中川町教育委員会	☎01656-7-2877
●中川消防支署	☎01656-7-2119

ごみの収集日

日 休み	月 資源ごみ 紙おむつ	火 生ごみ	水 一般ごみ	木 農村地区	金 生ごみ	土 休み
------	----------------	-------	--------	--------	-------	------

●場所の表示は、以下のように省略しています。

【学セ】生涯学習センター 【保セ】保健センター 【佐公】佐久地区公民館
 【1区】1区会館 【2区】2区会館 【寿】寿の家 【4区】4区会館
 【5区】5区会館 【峯1】峯一会館 【峯2】峯二会館 【大富2】大富二会館
 【伝承】佐久ふるさと伝承館 【幼セ】幼児センター 【ま】まめちよ
 【小】中央小学校 【中】中川中学校 【交ブ】交流プラザ 【パ】パークゴルフ場
 【球】町営球場 【ぬ】ぬくもり 【ス】町民スキー場 【歯】町立歯科診療所
 【ナポ】ナポートパーク 【診】町立診療所 【エコ】エコミュージアムセンター
 【トレ】農業者トレーニングセンター 【歌農】歌内地区農作業管理休養施設
 【国農】国府地区農作業管理休養施設 【図】中川町中央公民館図書館
 【プ】町民プール 【ボ】ポンピラックアライズング

1水 ■2学年宿泊研修【中】 ■5歳児健診【保セ】 12:30~12:45 ■小児科専門外来【診】 13:30~16:00	2木 ■2学年宿泊研修【中】	3金 ■読み聞かせ【図】 10:30~11:00 ■秋たびそうや号&秋たびマルシェ【天塩中川駅】 11:00~15:00	4土 ■発表会【幼セ】
5日 ■オレンジカフェ【保セ】	6月 ■子ども弁当【小中】 ■一般健康相談【保セ】 13:00~16:00	7火 ■避難訓練【幼セ】 ■特定健診・がん検診【保セ】 6:00~10:30 ■眼科専門外来【診】 11:00~13:30	8水 ■劇団風の子【幼セ】
9木 ■献血【役場前】 9:00~12:00 ■貯筋体操教室【4区】 14:00~14:45	10金 ■夜間開館【図】 10:00~19:00 ■1日防災教室【中】	11土 ■第52回学習発表会【小】	
12日 ■なかがわスポーツ祭り【学セ】 10:00~15:00	13月 敬老の日 ■子ども弁当【小中】 ■一般健康相談【保セ】 13:00~16:00	14火 ■季節の料理教室【保セ】 10:00~13:00	15水 ■音読教室【図】 10:00~11:00 ■焼き芋会【幼セ】
16木 ■産婦人科専門外【診】 10:00~12:00 (要予約)	17金 ■ハロウィン【幼セ】	18土 ■図書室まつり【図】	
19日 ■子ども弁当【小中】 ■一般健康相談【保セ】 13:00~16:00	20月 ■教育講演会【学セ】 19:00~20:30	21火 ■子ども弁当【小中】 ■一般健康相談【保セ】 13:00~16:00	22水 ■町民文化祭作品 提示期間【学セ】 (11月3日まで)
23木 ■子ども弁当【小中】 ■一般健康相談【保セ】 13:00~16:00	24金 ■子ども弁当【小中】 ■一般健康相談【保セ】 13:00~16:00	25土 ■子ども弁当【小中】 ■一般健康相談【保セ】 13:00~16:00	26日 ■子ども弁当【小中】 ■一般健康相談【保セ】 13:00~16:00
27月 ■子ども弁当【小中】 ■一般健康相談【保セ】 13:00~16:00	28火 ■子ども弁当【小中】 ■一般健康相談【保セ】 13:00~16:00	29水 ■子ども弁当【小中】 ■一般健康相談【保セ】 13:00~16:00	30木 ■子ども弁当【小中】 ■一般健康相談【保セ】 13:00~16:00
31金 ■子ども弁当【小中】 ■一般健康相談【保セ】 13:00~16:00			

町の人口

(9月1日現在)

人口	1,268人 (+4)
男	664人 (+1)
女	604人 (+3)
世帯数	713戸 (+3)

() は前月末との差を示します。

令和7 (2025) 年10月号 (通巻797号)
印刷 株式会社 国境

第78回 中川中学校 学校祭

9月6日(土)に中川中学校で学校祭が行われました。

ステージ発表のほかにも、体育館までの廊下には、準備期間中の様子や、生徒の作品が展示されていました。



今月の表紙



〒098-2892 北海道中川郡中川町字中川337番地 ☎(01656) 7-2811
 中川町HPアドレス <http://www.town.nakagawa.hokkaido.jp>
 E-mailアドレス nakagawa@town.nakagawa.hokkaido.jp



この広報紙は、道産間伐材を原料とした用紙と環境にやさしい植物油インキを使用しています。

広報ナカガワ
2025(R7). 10月号

18

