

広 報

なかがわ

2014
H26
No.664

9

じゅえる
中川町 ゆるキャラ



8月3日 中川まつり



- 第6次中川町総合計画アンケート結果
- 日本初! テリジノサウルス全身骨格を展示
- 交通事故死ゼロ1000日達成

第6次中川町総合計画 まちづくり町民アンケート結果

第6次中川町総合計画の策定にあたり、町民の皆さんの行政に対する意識と意見を伺うために、1000名にアンケート調査票を郵送し、352名の方から回答をいただきました。アンケート調査にご協力くださいましてありがとうございます。ご協力いただいたアンケート結果をもとに、前回（平成20年度）のアンケート結果との比較を行い、新たな総合計画の策定に向けた基礎資料とさせていただきます。アンケート結果について、設問ごとに前回（平成20年度）の結果と比較しながらご紹介します。

町のイメージ

「美しい」「ふれあいのある」「郷土愛のある」という回答が多く、「便利」「活気のある」「知名度のある」という項目では否定的な回答が多くありました。

町の住みよさ

住みよさに対する肯定的な回答が否定的な回答を上回りましたが、肯定的な回答の割合が減ってきています。

町の状況の変化

満足度の高い分野として「自然環境」「道路整備」「交通安全」「自然災害防止」「ゴミ・し尿処理」「下水道・排水路整備」「水道整備」「公的住宅整備」「高齢者・障がい者福祉」「保育所・学校整備」が、満足度の低い分野として「買い物物の便」「地域経済」が挙げられました。



5年前と比較すると減少してはいますが、「今の場所に住み続けたい」という回答が最も多く、「町内の別の場所に移りたい」という回答は増えていきます。

今後の住居の意向

「買い物の便」「地域経済」が挙げられました。5年前と比較して「道路整備」「交通安全」「除雪」「下水道・排水路整備」「公的住宅整備」が悪化したという回答が増えています。

今の場所から移りたい理由として、「医療・福祉」「交通」「買い物」「老後の生活」を心配する回答が多くありました。



将来の町に望む姿

5年前と比較して減少してはいますが、「健康で安心して暮らせる町」を望む回答が最も多く、「観光・交流の町」「便利で快適に暮らせる町」を望む回答が増えています。



重視したい豊かさ

「心身の健康」「経済的なゆとり」「生活の便利さ」を重視する回答が多く、5年前と同じ傾向を示しています。

力を入れていくべき分野

「保健・医療の充実」「産業振興・雇用拡大」「雪対策」の回答が多く、特に「雪対策」の回答は5年前から大きく増加しています。



力を入れていくべき地域産業

「農業振興」「地域資源を活かした加工産業」を重視する回答が多く挙げられています。



力を入れていくべき高齢者福祉対策

「入所施設の整備」「在宅サービスの充実」を望む回答が多く挙げられています。5年前と比較して「地域環境の整備」「余暇の充実」を望む回答が増えています。

生涯学習の充実

「活動施設の整備」を望む回答が多く挙げられています。5年前と比較して、「講座や教室の開催日時などの改善」「指導員の増員などの体制の充実」を望む回答が増えています。



地域間交流の推進に望むこと

「カーヌーや化石の愛好者など全国的な組織との交流」「地場産品の消費地などの消費者との交流」を望む回答が多くありました。

5年前と比較して「観光客との交流」を望む回答が増えています。



定住促進のためには

「収入面で条件のよい仕事を得られること」を望む回答が今回も前回も多く、「経験や技術を活かせる仕事」「住宅・医療・福祉の環境が良いこと」を望む回答は減少しています。

行事などへの参加

「ほとんど参加していない」という回答は減少しており、6割以上の方が何らかの活動や行事に参加しています。

参画したい地域活動

回答の分布に大きな変化はみられませんが、「お祭りなどの町や地区の行事」「あいさつや親切に心がける明るいまちづくり活動」を望む回答が増えています。

町の誇りや歴史など

町の誇りとして「化石」「自然」「天塩川」の回答が多く、来訪者を案内する場所として「エコミュージアムセンター」「温泉」の回答が多く、町のお土産として「中川産ウインナー」「中川ワイン」「山菜」「とらやのお菓子」「野菜」の回答が多く挙げられています。

次号では、審議会による答申の概要を紹介します。





森の学校2014夏

第十三次恐竜化石発見調査



テリジノサウルスか!? 骨化石発見される

7月29日～31日までの2泊3日、エコミュージアムセンター主催「森の学校2014夏」が行われました。町内外から27名の参加者が集まった今年の「森学」では、2002年にテリジノサウルス爪化石が発見された場所をメインフィールドとして、残りの部分の発見調査を行いました。

講師陣や参加者の努力が実り、今年は骨化石を発見。平らな骨と指骨のように見受けられる化石は、テリジノサウルスの骨化石かどうか今後詳しく研究されます。

ナカガワニシンに続くビッグニュースが期待されます。



問い合わせ先 エコミュージアムセンター ☎8-5133



日本初！ テリジノサウルス類ノスロニクスの 全身復元骨格を常設展示へ

アンモナイト、クビナガリユウなど恐竜時代の海の生き物の化石が豊富に発見される中川町は、当時海の底にあり、陸の王者であった恐竜の化石は発見されないと考えられていましたが、テリジノサウルス類のツメ化石の発見により、中川町も「日本の恐竜の産地」の仲間入りをはたしました。そして、今夏、テリジノサウルス類のノスロニクスの全身復元骨格が展示され「恐竜の全身骨格を見ることが出来る博物館」になりました。

【発見から研究へ】

二〇〇〇年（平成12年）の秋に中川町在住の遠藤富士幸さんが、安平志内川流域で骨のようなものが含まれた長径30センチほどの岩塊を発見し、旧中川町郷土資料館に寄贈されました。当時は、クビナガリユウかウミガメの化石だろうということで保管されました。

二〇〇三年（平成15年）夏の特別展「南と北の白亜紀物語」の化石クリーニングコーナーで、全国から集まった学



発見された部位

生アルバイトによって、この化石のクリーニングが進められ、クビナガリユウやウミガメ等の海生爬虫類らしくない特徴の骨が姿を現してきました。そして森の学校の講師として来町された早稲田大学の平山廉教授によって、テリジノサウルス類のツメ化石であると鑑定されました。クリーニング作業は、延べ4ヶ月を要して終了し、ツメ3点と指の骨と思われるもの数点が抽出されました。この発見は、日本初のテリジノサウルスの仲間のツメ化石の発見ということ、新聞・テレビなどで大きく報道されました。

早稲田大学・助手）によって進められ、二〇〇六年（平成18年）に京都大学で開催された日本古生物学会で発表、二〇〇八年（平成20年）には日本古生物学会欧文誌「Paleon to logical Research」に掲載されました。中川町で発見されたツメ標本は、マニラプトル類という恐竜のグループに属する特徴をもち、このなかでもノスロニクスなどのテリジノサウルス類の仲間であると推定されました。

【全身復元骨格の展示へ】

発見されたツメ化石のみで全身骨格を復元するのは難しく、中川町のテリジノサウルス類をイメージできる展示を構成するため、現在3種ほどあるテリジノサウルス類の全身骨格レプリカの中から、日本でもまだ常設展示されていない北米のテリジノサウルス類ノスロニクスの全身復元骨格を平成26年度に購入・展示することになりました。そして7月14日、北米から大きな木箱に入ったノスロニクスの全身復元骨格が到着し、組み立てが開始されました。



ノスロニクスの大きなカギツメ

復元骨格の姿勢は、敵を威嚇しつつ、大きなカギツメでまさに攻撃しようとしている「中川オリジナル」のポーズです。8月上旬に来町された早稲田大学・助手の村上さんはノスロニクスの全身骨格、そして自ら研究された中川のテリジノサウルス類の標本をみながら「テリジノサウルス類の巨大なカギツメが強調されたカッコいいポーズですね。ノスロニクスの全身骨格をみながら、中川の恐竜化石の全体像を想像して欲しいです。ぜひ追加標本を地域のみならず、森の学校の参加者のみなさんで発見して欲しいです。そして中川のテリジノサウルス類を新種記載するのが夢です。」と語られました。



後肢と背骨の組み立て



常設展示されたノスロニクス

問い合わせ先 教育委員会 ☎7-2877



第3回 天塩川de水切り北海道大会



優勝した橋本さん

りました。その結果、参加選手数は昨年度よりも40名程増え、より盛り上がりを見せました。

今年度、最も注目を集め、会場を沸かせた選手は、宮城県より参加の橋本桂佑選手。橋本さんは、「水切り」が大好きで、現在大学院に通いながら全国の水切り大会を巡り歩く、まさに「プロ」のような存在です。会場内のボードやパンフレットでは出身地や経歴等は掲示していなかったため、橋本さんが投げるまでは会場では完全にノーマーク。いざ一投目を投げると、会場からは今日一番の大歓声と、拍手が起こっていました。

7月13日(日)、太陽の光が天塩川の水面をキラキラと光らせ、深緑の葉がその川縁を覆う絶好の「川遊び日和」の中、「第3回天塩川de水切り北海道大会」が開催されました。

子どもから大人が天塩川に石を投げ、回数を競う、どこか懐かしくも新しい競技大会は、今年で3回目を迎えました。参加者は約120名。競技部門を昨年度の「個人の部」・「ペアの部」の二部門から、「女子の部」・「ジュニアの部」・「シニアの部」・「男子の部」・「団体の部」とし、より多くの方が競技大会として参加しやすい形での開催とな

橋本さんが記録した回数はなんと「18回」。この数字だけみても十分驚きですが、さらに驚きなのは石の軌道です。他の選手の軌道は、石が水を跳ねて、跳ねてという軌道。しかし橋本さんが投げた石は、まるで石に足があり、水面を一直線に走っているように見えるのです。これは石を離す位置を限りなく低くし、石が最も跳ねていく15度の入射角を狙ったこと。石が走るように水を切り進んでいく姿と、細かく美しい波紋に、会場からは感嘆のため息も聞こえていました。まさにこれこ

そが、本物の「水切り」なのでしょう。さて、橋本さんは大会終了後、「来週は栃木県の水切り大会、来月は高知県の水切り大会に出場します」とのこと。

「川」と「石」さえあれば「水切り」は行うことができ、「水切り」の光景は全国津々浦々でみることが出来ます。そんな地域の中で、「川の美しさをPRしたい」「川の魅力を伝えたい」という地域が、「水切り」を競技化し開催しています。

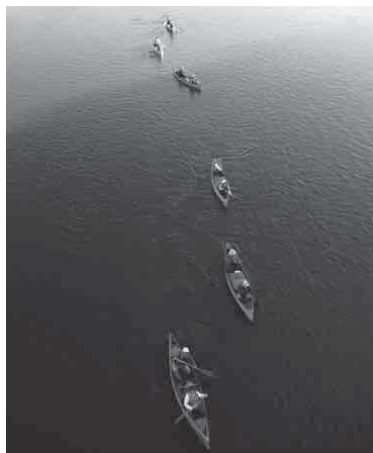

ところで、水切り大会の翌週、中川町では「ダウン・ザ・テッシ・オー・ペツ」という、カヌー大会も開催され、再び佐久の河川敷に「天塩川」の夏の一日を楽しみたい人々が、150名以上集まっていました。中川町では今後も、「水切り」や「カヌー」といった川遊び、川のレジャーを通し、天塩川の魅力を更にPRしていければ、と考えています。

最後になりますが、今大会は橋本さんの実力が、一段も二段も上をいったのではないのでしょうか。少し悔しさも感じます。来年度は練習に励み、中川町民の中から、「プロ」が生まれることを期待しています。

各部門入賞者

■女子の部

優勝 小川美智子 (中川町)
準優勝 千葉陽香 (中川町)
3位 下村悠理 (中川町)

■シニアの部

優勝 齋藤俊幸 (中川町)
準優勝 菊田紀子 (中川町)
3位 河野廣 (中川町)

■ジュニアの部

優勝 増田あすか (旭川市)
準優勝 増田さくら (旭川市)
3位 増田頼人 (中川町)

■男子の部

優勝 橋本桂佑 (宮城県)
準優勝 浪花彰彦 (中川町)
3位 加藤将太 (中川町)

■団体の部

優勝 照井・久保・上甲チーム (中川町)
準優勝 加藤・神野・齋藤チーム (中川町)
3位 金住・菊田・早坂チーム (中川町)

■最多水切り

橋本桂佑 (宮城県) 18回

■ベストパフォーマンス

和田智恵美 (稚内市)

■なかなか元気de賞

日置力雄 (中川町)

■じゅえる賞

石垣遼太郎 (中川町)

(敬称略)



森林環境教育

プログラム

7月18日、中川町字譽の林業試験場道北支場構内で、美深町幼児センターから中川町産業振興課産業振興室への依頼により、園児24名を対象とした森林環境教育プログラムが実施されました。

この日のプログラムはガ



ンビ（シラカンバの皮）や小枝を使った焚火体験と夏の実採り体験です。

町産業振興室の森林林業担当 高橋直樹さんを講師に、構内の樹木や花の紹介を交えながら、森の大切さや木や種の特徴を学び、食べ頃を迎えたハスカップの実を楽しみました。

ハスカップの実を初めて食べた子どもも多く、「思ったより甘い！」「木によって味が全然違う」「今度はおもつともつと森の奥に行ってみたい」など、様々な声が聞かれました。

町産業振興室では近隣市町村や地元教育機関と連携し、森林環境教育を進めています。

地域条件に応じた

路網整備検討会

7月31日、中川町字豊里及び国府の町有林で、上川総合振興局北部森林室普及課、北海道森林組合連合会共催による「地域条件に応じた路網整備検討会」が開催され、上川北部管内から31名が参加しました。

本研修会では、町内在住の北海道指導林家 遠藤富士幸氏が講師を務め、フェ

ラー付きザウルスロボという高性能林業機械の特徴や性能、運用について解説したほか、稼働状況の実演も行いました。

参加者からは、「1台で複数の機能をこなす高性能林業機械の性能に驚いた」「これまで、2台、3台でやっていた作業を1台1名でできるのすごい。低コスト化につながる」「機械もすごいが、遠藤氏の技術に驚いた」などの声が聞かれ、活発な現地検討が行われました。



北海道指導林家 遠藤富士幸氏



参加者の質問に答える遠藤氏

講師を務めた遠藤氏は、遠藤工業(有)の専務として林業に従事するかたわら、北海道指導林家として林家の育成にあたっており、また北海道知事認定のグリーンマイスターとして森林作業士の育成に努めています。



第3回 ハスカップ収穫祭

テーマは
「ハスカップを
味わおう」



7月27日(日)、ハスカップの収穫をワイン、サイダー、地域食材の料理で祝う「第3回ハスカップ収穫祭」が、林業試験場道北支場、NPO法人E.C.Oの声、(有)匠舎の協力により、ナポールパークバーベキューハウスで開催されました。

来場者は、甘口と辛口2種類のハスカップワインのほんのりとした酸味とやさしい甘味を味わい、今年6月に誕生したハスカップサイダーの「中川」をストレートにデザインし表現したラベルを目で楽しみました。

また、中川町の花から採れた、「キハダ」「シナ」「百花」3種類のハチミツで作ったハチミツレモンウォーターも好評でした。

ハスカップ収穫祭は、毎年雨の影響を受けながらも多くの方に参加していただき開催しています。今年も町内外から約150名もの来場者がありました。

今年6月に誕生した中川町の新しい特産品の「ハスカップサイダー」です。ラベルには「中川」の文字がデザインされています。



地域食材

第2回に引き続き今回食を担当した地域おこし協力隊の小田島さんは、「中川町を中心に半径60キロ圏内にある地域食材で中川らしい食文化を育てよう」をテーマに、中川町の野菜のほか天塩町のチーズ、豊富町のパンなどを使用し近隣町村を結びつけました。



体験・ワークショップ

林業試験場道北支場「ハスカップ挿し木体験」、ハスカップの収穫体験、地域おこし協力隊斎藤さんの、「ハスカップの小枝クラフト体験」でハスカップと触れあう体験を企画しました。

ハスカップの挿し木体験には、4月頃に行う「春ざし」と7月頃「夏ざし」があります。今回は「夏ざし」を行います。3〜4年で実がつくといわれています。庭で収穫できる頃が待ち遠しいですね。



ハスカップの収穫期は7〜8月頃の約3週間。黒紫色の実は、食べると渋みと酸味があります。実の表面の皮はとても薄くデリケートで、生の実では保存が難しいため「幻の果実」などと言われています。

今年の実で、中川町産ハスカップワインが誕生するのは12月頃。楽しみですね。



ラタトゥイユ (4人分)

なす	2本
ズッキーニ	2本
玉ねぎ	1個
スティックセニョール	4本
完熟とまと	2個
にんにく	2カケ
オリーブオイル	適量
塩	適量

1. にんにくをすりおろす。(すりおろすことがポイントです！)
2. スティックセニョールを塩で下茹でする。
3. なす、ズッキーニを輪切りにする。
4. トマトをくし切りにする。
5. オリーブオイルでにんにくを炒めて、香りが出てきたら、玉ねぎとズッキーニを加える。
6. 5にある程度火が通ったらなすとトマトを加えて、トマトの汁気がなくなるまで煮る。
7. 最後にオリーブオイルを回しかけて完成！



アンチョビソース

にんにく	2カケ
オリーブオイル	大さじ5杯
レモン汁	大さじ2杯
しょうゆ	大さじ1杯
アンチョビ	適量
塩・こしょう	適量

1. にんにくを生のままスライスする
2. 1とオリーブオイル、レモン汁、しょうゆ、塩・こしょうを混ぜ合わせて完成。

ハスカップ収穫祭 レシピ集

簡単にできますので、ご家庭でも
ハスカップワインと一緒に楽しみください！

ハーブソルト

バジル	20g
しそ	10g
パセリ	5g
セロリの葉	5g
レモン汁	大さじ1程度
塩	適量

1. バジル、しそ、パセリ、セロリの葉をそれぞれよく洗い、水気をふき取って別々にオープンシートに並べる。
2. それぞれ3分半～4分程、パリパリになるまで電子レンジで温める。
3. 2をそれぞれフードプロセッサーかすり鉢で粉々にする。
4. 塩にレモン汁を入れてよく混ぜ、フライパンで軽く炙る。
- 5.あとは全て味をみながらお好みにハーブ類と塩をブレンドさせて完成。

夏野菜のBBQ

なす
ズッキーニ
スナップエンドウ
ミニトマト
ベーコン
ウィンナー

1. それぞれ串に刺せる大きさに切る。
2. スナップエンドウは下茹でする。
3. 火の通りやすい順番は、ミニトマト→ベーコン→スナップエンドウ→なす→ウィンナー→ズッキーニなので、考えて串に刺していく。

※収穫祭の時は下処理として、ズッキーニを最初にフライパンでさっと炒めて、なすにオリーブオイルを塗りました。



『ハスカップ収穫祭の料理』

おだしまもりえ
小田島森恵



27日に開催されたハスカップ収穫祭はあいにくの雨でしたが、予想を上回る方々に足を運んでいただき、楽しい雰囲気の中、無事に終わることが出来ました。

収穫祭は今まで3回行われていますが、食の提供を行ったのは、今年で2度目になります。ハスカップ収穫祭で、なぜ料理の提供を行おうと思ったのか。それは、地域の食材を地域で消費する機会があまりないことや自分の住んでいる地域でたくさん野菜が育っていることに驚き、それをほかの人にも伝えたいと思ったこと。また、私たちの健康を支えているのは一次産業だと思っているからです。

様々な現実がある中、一次産業にスポットライトを当てたいと考え、地域食材で料理を提供

するということに結びつきました。

そもそも、イベントで料理を提供することは生まれて初めての試みなので、不安しかありませんでした。それでも心のどこかでやってみたいと思っていただけなので、役場の先輩や、地元農家さんに背中を押してもらって一歩を踏み出すことができました。

当日は、料理が予想以上に遅れたり、バターとすることもありましたが、採れたて野菜の美味しさも相まって、料理は好評でした。

今回も9ページにレシピを載せています。ご家庭でも気軽に作れるものばかりなので、ぜひ試してみてください！



中川町地域おこし協力隊活動記(25)

町の振興や発展のために東奔西走する地域おこし協力隊の活動の様子を紹介します

『丸太イス』

ふじたつや
藤田達也



私はハスカップ収穫祭では会場設営を担当しました。主な役割は会場で使用する丸太イスとテーブルの脚づくりです。

今回使った丸太は、林道の支障木を伐倒したものです。その中でも白樺は皮を剥ぎ、剥いだ皮は白樺皮細工に使用されます。皮剥ぎ後の丸太を約30センチに玉切りし、イスとして加工しました。

普段新生産の過程でも玉切りは行いますが、今回丸太イスという事もあり、水平に玉切りしなくてはなりません。

水平にするにあたり、チェーンソーの刃の目立てが一番重要です。目立てがしっかりしていないと切る時に機械に負担がかかるし、切り口がガタガタになります。作業を始めた頃は、真っ直ぐに切っているつもりでも振動などで左右にブレてしまい、

曲がっていました。

しかし、何本も玉切りしていると次第に力加減などのコツが分かり、少しずつ真っ直ぐ切れるようになってきました。

イスとして使用された皮剥ぎ後の白樺丸太は、普段見慣れている白樺の色ではなく、コルク質が見え、小豆色の様な色合いになっており、違った味わいがあります。

今回イスやテーブルの脚に使用した丸太は、この後薪として有効利用していき、せつかく倒した木を少しでも、無駄にしないように工夫を重ねていきます。



『ハスカップの小枝』

こ 子
あや 綾
とう 藤
さい 齋



ハスカップ収穫祭では、ハスカップの小枝を使ったクラフト体験を担当しました。今回は、この体験を企画したきっかけのお話です。

東北育ちの私は、中川に来てから初めてハスカップを見ました。思ったよりも小さな木で小さな実。かわいらしい印象でした。よく見ていると、枝がうっそうと茂っていることが気になり、持ち主に聞いてみたところ、この状態では、実の成りが悪くなるかと。剪定してあげるといいのですが、ただでさえ収穫が困難な果実で、なかなかそこまで手が回らないのだそうです。それを見て、思い出したことがあります。仙台に住んでいた頃、よく梅の木の枝を削ったお箸を目にしました。実の成りをよくするために、栄養を取ってしまう徒長枝（とちようし）を

剪定するそうなのですが、その小枝は、まっすぐで丈夫なので、お箸に最適なのだそうです。

そこで、収穫祭に向けてハスカップの剪定枝を活用することを考えてみようと、試作を開始しました。ハスカップの枝は、乾燥すると堅くなりませんが、軽くてさくさくと削れる性質でした。試行錯誤の末、フックとしての利用にたどり着きました。

参加者の方々は、枝の織りなす複雑な形が、創作意欲を刺激されたようで、盆栽を手入れするように、バランスを見ていたのが印象的でした。

人それぞれの感性が反映された作品ができあがり、面白く、そして興味深く拝見させて頂きました。「さっそく冷蔵庫にくださったよ」と声をかけてくださる方もいて、とてもうれしく思います。たくさんのご参加、ありがとうございました。

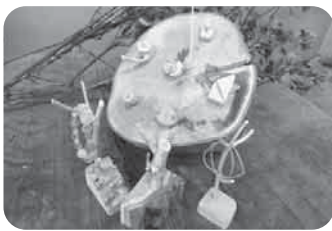

お問い合わせ先 産業振興課産業振興室 ☎7-2816

『射撃場での特訓』

こ 子
きょう 杏
はし 橋
まつ 松



おはようございます。こんにちは。こんばんは。野生動物担当の松橋です。

ハンターは獲物を獲る際、射撃の腕前がよくなければ獲れませんよね。

射撃の基本は「肩付け」・「頬当て」と言われています。「肩付け」・「頬当て」とは銃床と呼ばれる銃の手元の先端の面を鎖骨の下の窪みに付けることと、引き金のちょうど上あたりの銃床の内側を頬に当てる事を言います。初心者ではこの「肩付け」・「頬当て」の位置が正しくないことが多く肩に強い衝撃を受けたり、照準が定まらないことで弾道・弾痕の位置が毎回変わってしまったりますのです。

すなわち、第一に自分の正しい「肩付け」・「頬当て」を探り当て、その位置を覚えることから始まります。

そこで先日、お師匠ハンターと共に射撃場へ「肩付け」・「頬当て」

特訓に行ってきました。

「肩付け」・「頬当て」の他にも発砲時の衝撃を軽減させる為にとの程度、肩の力を抜けばよいのかなどを体が覚えるまで特訓しました。

特訓の結果、以前は「肩付け」が定まらず弾痕がまともになかったのがまとまり、うまく肩の力を抜くことができ、肩への衝撃を逃がすことができました。家に帰ると肩付け位置が悪かった際の衝撃で鎖骨付近に青あざができていましたが、以前に比べると肩の痛みは格段に改善され、弾痕は思い通りの所に行くので、射撃がとても楽しくなりつついたたくさん撃ちこんでしまいました。

この特訓の成果を今度は実際の有害駆除で発揮するのみです！シカを捕獲できたらまた皆さんにご報告します！それまでしばしお待ちを！

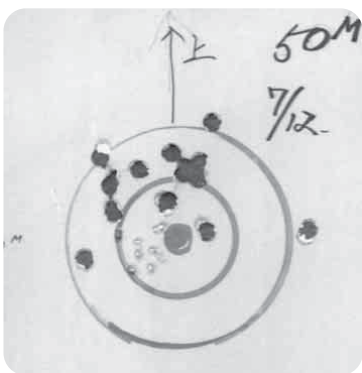

交通事故死ゼロ1000日達成!!

中川町は、6月30日をもって交通事故死ゼロ1000日を達成することができました。更に昨年中は人身事故の発生もありませんでした。これもひとえに町民皆さんの日頃からの交通安全意識の高さの表れかと思えます。

しかし、一歩間違えば死亡事故に繋がりがねない事故は幾度となく発生しています。

町民一人ひとりが、日頃から交通ルールを守る意識づけを更に強め、次は「2000日達成!!」を目標に頑張りましょう。



北海道交通安全推進委員会より
中川町地域安全推進協議会に対し
表彰状と楯が贈呈されました。

(右=会長：川口町長

左=副会長：文仙中学校長)

子育て通信

幼児センター「子育て相談」

幼児センターでは、地域における子育て支援として、入所児保護者などもより、地域の子育て保護者など

に対する、「子育てなどに関する相談」を受け付けています。

・来年度、入所を予定しているが不安がある

・子どもの食事（好き嫌いが激しいなど）に心配がある

・自分の思うようにならないと、激しく暴れて困っている

・周りの同年齢の子と比べると、体の発達や言葉がゆっくりのように感じる

・保育サービスの内容や利用の仕方がわからない

など、子育てに関する心配や不安の相談、情報の提供を電話・来所どちらでも受け付けています。また、地域子育て支援センター『まめちよ』でも行っています。

ちよっとしたことでも、子どもに関わることは気になるものです。

「こんなこと聞いてもいいのかな」と思わずに、ニコリ笑って安心し

て子育てを楽しむために、気軽に相談ください。

【問い合わせ・相談先】

・幼児センター ☎7・2118

午前9時～午後4時（4時以降、時間外保育時間中も受け付けています）

・子育て支援センターまめちよ

（児童センター内）

☎7・2022

午前9時15分～午後4時



こくほ ご存じですか？

医療費を全額自己負担したときに 申請すると療養費を受け取ることができます

事故や急病で、やむを得ず保険証を持たずに受診し医療費を全額自己負担したときなどは、「療養費」として払い戻しを受けられることがあります。

下表のようなときには、いったん医療費などの全額を病院などに支払った後に、役場に申請すると、審査で認められたときには、保険適用分の7割相当額（義務教育就学前は8割、70歳以上は9割から7割）を受け取ることができます。

申請には、印鑑、世帯主名義の預金通帳または口座番号のほか、下表の書類などが必要です。医療費などを支払った日の翌日から2年を過ぎると療養費を受け取ることができなくなりま

【問い合わせ先】

住民課住民サービス室

☎ 7・2814

項目	申請に必要な書類など
事故や急病でやむを得ず保険証を使わないで診療を受けたとき	・領収書 ・診療内容の明細書
医師が治療上必要と認めたコルセットなどの補装具を作ったとき	・医師の証明書（意見書） ・領収書と明細書
国保を取り扱っていない柔道整復師の施術を受けたとき	・施術料金領収明細書
医師が必要と認めた、はり・灸・マッサージなどの施術を受けたとき	・施術料金領収明細書 ・医師の同意書
療養の給付が受けられない輸血の生血を使ったとき	・医師の輸血証明書 ・領収書
海外で、病気やケガで病院などの治療を受けたとき（治療目的での渡航は対象になりません）	・領収書 ・診療の内容がわかる明細書

国民年金保険料は遅れずに きちんと納めましょう

国民年金は、老後やもしものときにあなたの大きな支えとなります。保険料の納め忘れが続くと、老後に年金が受け取れなくなるばかりか、納付が遅れることで障害年金や遺族年金を受け取れない場合があります。

もしものときに後悔することのないよう、保険料はきちんと納めましょう（納期は、翌月末で、2年経過すると時効になり納められなくなります）。

保険料の納付が困難なときは、国民年金には、保険料納付の免除や猶予制度があります。納付が困難だからといってそのままにせず、必ず役場・年金事務所まで手続きを行ってください。

納付が困難なときは 「保険料免除制度」

経済的な理由などで、保険料を納めることが困難なときに利用できます。申請が承認されると保険料納付の全額または一部（4分の

3、2分の1、4分の1）が免除されます。保険料免除は、本人と配偶者、世帯主の前年所得が一定額以下である必要があります。

30歳未満の方は 「若年者納付猶予制度」

本人が30歳未満の場合に利用できます。申請が承認されると保険料の全額の納付が猶予されます。納付猶予は、本人と配偶者の前年所得が一定額以下であれば、世帯主の前年所得にかかわらず承認されます。

学生の方は 「学生納付特例制度」

本人が学生の場合に利用できます。申請が承認されると保険料の全額の納付が猶予されます。学生納付特例は、本人の前年の所得が一定額以下であれば、配偶者や世帯主の前年の所得にかかわらず承認されます。

保険料免除などが承認された期間は、老後に年金を受け取るための資格期間に含まれるだけでなく、万が一のときに障害基礎年金や遺族基礎年金を受け取る資格期間にも含まれます。また、失業した方は、離職票や失業保険資格者証などを添付すれば、前年の所得に関係なく免除される特例もありますので、必ずご相談をお願いします。

【問い合わせ先】

旭川年金事務所

☎ 0166・27・1611

住民課住民サービス室

☎ 7・2814



保健だより

【今月のテーマ】大腸がん検診・便潜血に隠された病気

大腸がん検診は、2日分の便の表面を棒のようなものでこすりとり、容器に入れて提出するだけの簡単な検査です。

大腸に腫瘍や炎症などの変化がある場合、便がその上を通過する時に患部からわずかながら出血します。この検査はそのわずかな出血の有無を検知することができます。

検診では便に血が混じっていた場合、「便潜血陽性」と判定されますが、その原因まではわかりませんので、精密検査（大腸内視鏡検査）によって調べる必要があります。

■精密検査結果から見た便潜血の原因

中川町の大腸がん検診精密検査の受診率は低く、国の目標値下限の70%を下回っている状況です。

便潜血が出て、大腸内視鏡検査は肛門から腸へカメラを入れる検査のため抵抗もあり、「検診時はおなかの調子が悪くなかっただけ」「もと

もと痔をもっているから」など自己判断で大丈夫、と放っておきがちです。

しかし、過去3年間の中川町大腸がん検診精密検査受診者62名の結果内訳（表）を見ると、便潜血のあった方の約7割に、何らかの疾患が見つかっていました。

◇大腸ポリープ（40%）

最も多かった所見です。大腸ポリープ自体は、ほとんどが良性疾患ですが、がん

との区別がつきにくいものがあり、細胞をとって良性か悪性を調べる必要があります。

また、良性でも、数が増えたり徐々に大きくなって便通を悪くしたり、一部はがん化することもあるので、1〜2年ごとに内視鏡で経過を見る必要があります。

◇大腸憩室（14%）

ポリープに次いで多く見られた所見です。

大腸憩室は便秘などで腸の内圧が高くなり、大腸の壁の弱いところが外側に袋状に飛び出したもので、内視鏡で腸内から見るとくぼみのように見えます。症状はなく治療も必要ありませんが、くぼみに便や細菌が入って炎症を起すと出血や腹痛、裂孔を起します。50歳ころから憩室を持つ人が増えてきます。便秘予防が大切です。

◇痔疾患（12%）

便秘やストレス、食事の刺激などで肛門の周辺の静脈に負担がかかり、痔ができます。排便の力みで切れたり、便が

こすれることで出血します。生活習慣を整えることで改善することができですが、我慢して悪化すると外科的手術が必要です。

◇大腸がん（4%）

過去10年の町の各種がん検診の中で最も多く発見されているがんは、大腸がんです。「がんの疑い」を含めると、毎年のように発見されています。

いずれも早期がんで、治療に結びついています。

このように、便潜血は様々な大腸の疾患の兆候であり、放っておくと便がつまり、炎症や閉塞を起し、手術が必要になるなど大腸の機能を損なう可能性があります。

きちんと大腸内視鏡検査を受けて、状態を確認することが大切です。

中川町立診療所では、今年度、胃と大腸の内視鏡を導入します。町内での精密検査が可能となります。詳しくは、回覧でお知らせいたします。

【表】平成23～25年度中川町大腸がん検診精密検査結果の内訳（受診者62名中）

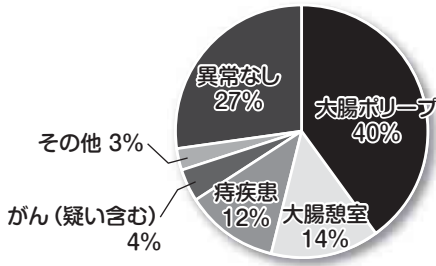

正常の粘膜

粘膜が柔らかく、腸壁もつるつる!



大腸ポリープ

ポリープとがんは区別がつきにくいものがある

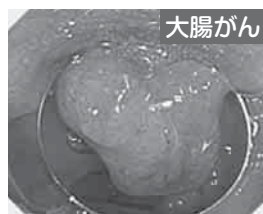

大腸がん

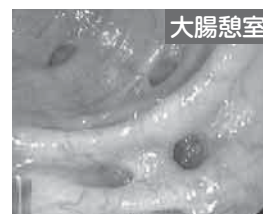

大腸憩室

くぼみに見える

まだ大腸がん検診を受けていない方へ：大腸がん検診は、11月1日(土)に保健センターで実施します。35歳以上が対象です。お申込みは住民課幸福推進室までお願いします。



「食」に関する情報をお伝えします！

高血糖予防の食生活について (かぼちゃ・とうもろこし編)

秋は北海道産の農作物の収穫も最盛期を迎える時期です。

特に野菜は、店頭の価格も下がって手に入りやすくなり、1日に必要とされる量(350グラム)も摂りやすくなります。

中川町でも白菜、キャベツ、かぼちゃ、とうもろこしなど、美味しい野菜がたくさん収穫されています。

健康の維持・増進に必要なとされるビタミンやミネラル、食物繊維が豊富な野菜ですが、その中には、かぼちゃやとうもろこしなど、糖質を多く含むものがあります。これらは一度にたくさん食べると血糖値の急上昇につながります。

そこで今月は、先月に引き続き、中川町の高血糖の方が多い実態がある事を踏

まえ、高血糖の予防・改善のために、食べる量に注意したい野菜を紹介します。

野菜に含まれる糖質量の比較

食品の中では、主に主食となるごはんやパン、麺類のほか、いも類、果物、お菓子などに多く含まれている糖質ですが、野菜の中に



表① 野菜に含まれる糖質量の比較
【100g当たり】

食品名	エネルギー量	糖質量
かぼちゃ	90kcal	21.3g
とうもろこし(1/4本分)	100kcal	18.6g
人参(小1本)	37kcal	9.0g
玉葱(1/2個)	37kcal	8.8g
ミニトマト(小8個)	30kcal	7.2g
キャベツ(外葉2枚程度)	20kcal	5.2g
トマト(1/2個)	19kcal	4.7g
白菜	14kcal	3.2g

野菜というより
主食に近い!



主食(ごはん)との比較

ごはん(白米)※	167kcal	36.4g
※コンビニのおにぎり1個のごはん量(100g)		



かぼちゃ・とうもろこしの1日の基準量

かぼちゃ	100g
とうもろこし 1/4本	100g

※どちらか1種類

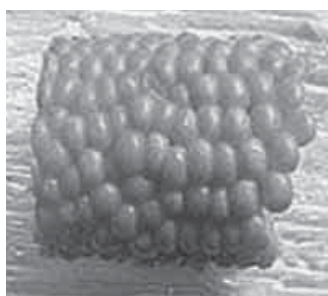

とうもろこしには、新陳代謝や成長に関わり、新しい細胞や血液を作るために必要な葉酸が豊富に含まれ、100グラムで1日に必要な量の半分の量を摂ることができます。

たくさん食べた時はごはん等の主食の量を減らすなどの調節が必要です。

(左図表①参照)

1日に、野菜としてどちらか100グラムの量が基準量です。

も含まれています。特にかぼちゃやとうもろこしに多く、100グラムで比べると、他の野菜よりも主食のごはんの糖質量に近い特徴があります。

高血糖予防のためには、主食量に影響しない量を目安に食べるようにしましょう。

かぼちゃ・とうもろこしの1日の基準量について

かぼちゃ・とうもろこしの栄養について

かぼちゃには、目や粘膜の健康や免疫力の維持に必要なビタミンA、鉄の吸収促進やコラーゲンの生成に必要なビタミンC、血行を良くする働きをするビタミンEが豊富に含まれ100グラムで1日に必要な量の半分の量を摂ることができます。

駐在所から



緊急は110番

相談は#9110

110番は、事件や事故などが発生したときに警察へ緊急通報をするための電話です。こちらから必要な事項を質問するの
で、慌てず落ち着いて正しく答えてください。

携帯電話の場合、移動していると途切れたり、車を運転しながら通話することは法令違反になります。必ず安全な場所に停止して通報してください。

また、警察官が早く現場に到着できるよう、その場所の住所や付近の目標となる建物などを正しく伝えてください。

聴覚障害者等メール110番は、耳や言葉の不自由な方が携帯電話のEメール機能を利用して緊急通報するシステムです。通報するときには「事件・事故の内容」のほか、「詳しい場所や目標物」及び「メールアドレス」を正しく入力してください。

9月11日は「警察相談の日」です

警察では、身の回りにおける出来事で、生活の安全等に関する幅広い相談に応じています。

また、警察業務についての要望・意見、苦情も受けております。警察相談電話#9110または最寄りの警察署や駐在所へお気軽に相談してください。

【問い合わせ先】

美深警察署 ☎2・1110
 中川駐在所 ☎7・2019
 佐久駐在所 ☎8・5071
 警察相談電話 ☎#9110

まちの ご長寿さん



遠藤文子さん (77歳)



野村光子さん (77歳)

喜寿おめでとうございます

米寿おめでとう
ございます



川本文明さん (77歳)



乾 與一さん (77歳)



佐藤淑子さん (77歳)



中山武雄さん (88歳)



中川消防支署から

北海道消防操法訓練大会出場

7月18日に北海道消防学校（江別市）で開催されました「北海道消防操法訓練大会」に上川地区代表として中川消防団が出場しました。

出場消防団中6位と健闘しましたが、残念ながら目標としていました優勝にはあと一步届きませんでした。

町民の皆様には訓練時から応援していただき改めてお礼申し上げます。

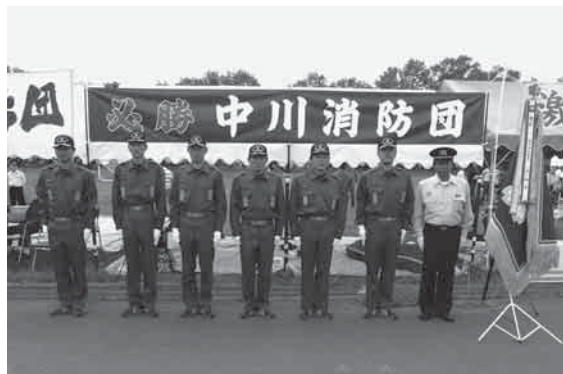

- (左から)
- 指揮者 佐々木部長（平和ハイヤー）
 - 1番員 松田団員（中川町役場）
 - 2番員 椿本団員（北大天塩研究林）
 - 3番員 荒屋敷団員（名寄生コンクリート）
 - 4番員 植村団員（中川阿部建設）
 - 補助員 若山団員（匠舎）
 - 吉川団長

北海道消防操法訓練大会結果

優勝	平取消防団
準優勝	白糖消防団
優良賞	鹿追消防団
//	北斗消防団

9月9日は救急の日！
救命講習を受講しましょう



火災・救急出動件数
平成26年7月31日現在

火災出動	0件
救急出動	41件

中川消防支署へのご相談、お問い合わせは☎7・2119番まで

議会・各種委員会の開催状況

- 7月22日 ● 生涯学習センター連絡会議
- 農業委員会総会
- 教育委員会議
- 7月24日 ● 経済常任委員会
- 7月25日 ● 総務常任委員会

ありがとうございます

社会福祉協議会、一心苑に寄付
・父（榮藏様）死去に際して
赤塚 敬明 様

社会福祉協議会、一心苑に寄贈
季節のものを含めて次の方より「志」

- 新明 忠正 様
- 鎌塚ふみゑ 様
- 山田由紀子 様
- 千葉富士夫 様
- 赤塚 敬明 様
- 野々村孝子 様
- 石垣 弘子 様
- 匿名（1名）様
- 手芸サークル手仕事 様

謹んでお悔やみ
申し上げます

中川 大工 繁美 様（92歳）
中川 赤塚 榮藏 様（90歳）



山川詳説世界史図録・日本史図録
山川出版社

満鉄と満州帝国の幻影
総合ムック

子どもを病気にする親・
健康にする親
内海 聡 著

スマホは買ったままで使うな
アスペクトムック

少年スポーツダメな指導者バカな親
永井洋一 著

あ〜るママの子どもに作ってあげたいお弁当
あ〜るママ 著

おいしいピッツァ生地が
作りたい、とおもったら
宇田川裕美 著

ブランジュリタケウチどこにも
ないホームベーカリーレシピ
竹内久典 著

育てて味わうはじめてのベリー
家の光協会

アクアマリンの神殿
海堂 尊 著

アンダーカバー
真保裕一 著

山女日記
湊かなえ 著

小学生の自由研究パーフェクト
1・2年生／3・4年生／5・6年生
成美堂出版

世界のチョウ
今森光彦 著

思い出のマーニー
上・下(岩波少年文庫)
ジョン・G・ロビンソン 著

うみの100かいだてのいえ
いわいとしお 著

ちいさなちいさなまほうのおしろ
さかいさちえ 作・絵

まちの文芸

〔短歌〕 今月のお題「住」または自由詠

幾年も楽しみきたる北こぶし家主の転居後無くなりており

ドクダミの花白じろと昏れなすむわが古屋にわが古庭に

若き日に暮せし町を訪へど見慣れし家も知る人もなく

缶ビール飲み干し眠る男達を乗せて「宗谷」は北へと走る

青鷺の住居ひと際高きより潜望鏡のごとく見わたす

この夏もアスパラガスを送ろうと住所録チェック予算もチェック

ドクダミの白い小花が咲き始めわが庭はもうすでにジャンゲル

離農あとの草地理めるエゾカンゾウここに住まいし人らに捧げん

〔俳句〕

渡り来て軒に巢なしの燕かな

雲低き谷埋めつくし蕎麦の花

鎌田 陽子

小林 淑子

古市 和子

山内 智子

山内美津枝

ふるさと便

雑草園主

宿根草

河野 廣

古市 和子

日頃のできごとや風景・季節に感じたこと
と思ったことを短歌で一首または、俳句で
一句詠んでみませんか。
短歌や俳句に興味をお持ちの方がいらっ
しゃいましたら、お気軽にご参加ください。

短歌同好会 俳句紫苑会

連絡先(どちらも)古市和子さん

☎ 7・2850

● 月刊会報「まほろば」をご希望の方は、
年会費500円の購読会員制をご利用
ください。

お申し込みは、事務局(古市和子さん
☎ 7・2850)へお願いします。

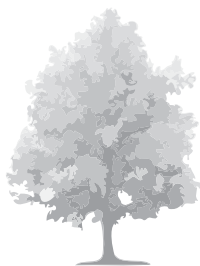

自衛官などを募集します

受験種目	自衛官候補生 (男子)	防衛大学校学生 (一般・前期)	防衛医科大学校 医学科学生	防衛医科大学校 看護学科学生
応募資格	18歳以上27歳未満 (採用予定月の1日現在)	平成27年4月1日現在、18歳以上21歳未満 (高卒見込みを含みます)		
受付期間	年間を通じて行っています(9月25日試験の受付は9月9日まで)	9月5日～9月30日		
試験日	受付時にお知らせします。	11月8・9日	11月1・2日	10月18日

【問い合わせ先】 自衛隊旭川地方協力本部名寄出張所 ☎01654-2-3921

『第32回なかがわ秋味まつり 第26回北海道丸太押し相撲大会』に行こう!



●お問い合わせ
中川町観光協会
☎7-2117

今年も勝負師の「力と力」のぶつかり合い!!
参加をお待ちしています!!

そのほかにも楽しい企画がたくさんありますので、ぜひぜひ、ご来場ください。

毎年恒例の大人気企画「鮭のつかみ取り」や秋の味覚「中川町産野菜の詰め放題」「長野県中川村物産」「激走!!三輪車ばんばレース!!」などのほか、今年は、上川北部のかわいいゆるきやらが集まり、ゆるきやらのゲーム企画も行う予定となっております。

中川町、秋の大イベント「第32回なかがわ秋味まつり・第26回北海道丸太押し相撲大会」を9月28日に開催します。

【とき】 9月28日(日)
午前8時30分 丸太押し相撲大会開始
午前11時 秋味まつり開始

【ところ】 中川町天塩川河川敷イベント広場

「確かな未来」が会社を変える。

中退共 で退職金。
CHU-TAI-KYO

「中退共」は中小企業が加入しやすい
国の退職金制度です。

① 国の制度だから安全・安心!

さらに掛金の一部を国が助成します。

② 社外積立でラクラク管理!

管理や運用の手間がかかりません。

③ 掛金は全額非課税でオトク!

節税に加え、手数料もかかりません。

● パートタイマーさんもお加入いただけます。

● 解散存続厚生年金基金からの移行先の一つです。

詳しくは
ホームページをご覧ください

中退共 検索

<http://chutaikyo.taisyokukin.go.jp/>

独立行政法人勤労者退職金共済機構 中小企業退職金共済事業本部 TEL(03)6907-1234 FAX(03)5955-8211



戦後海外から引き揚げて来られた方々へ

税関では戦後、海外から引き揚げて来られた方々からお預かり致しました、約87万件の下記のような未返還の保管証券類をお返ししております。

- 終戦後、海外から引き揚げて来られた方々が、上陸地の税関・海運局に預けられた通貨・証券。
- 帰国前に樺太（^{まおか}真岡、^{おおどまり}大泊、^{とよさかえ}豊栄、^{るたか}留多加など）、満州（^{しんよう}瀋陽、^{きつりん}吉林、^{ぶしゅん}撫順、^{あんざん}鞍山など）にあった在外公館、日本人自治会に預けられた通貨・証券等のうち日本に返還されたもの。

【保管証券類とは…】

税関が保管している通貨・証券類には、携帯輸入が禁止された一定額を越えたものについて上陸港で引揚者から税関が預かった『上陸港扱いの保管物件』。外地からの引き揚げの際、在外公館又は日本人自治会へ寄託され、最終的に税関に移管された『外地扱いの保管物件』があります。

返還の請求はご本人だけでなくご家族の方々でも構いません。『もしかしたら家にも…』とお気付きの方は、お気軽に最寄の税関までお問い合わせ下さい。



税関で保管している紙幣

■お問い合わせ先

函館税関監視部統括監視官部門

〒040-8561 函館市海岸町24番4号函館港湾合同庁舎

☎0138-40-4244

稚内税関支署

〒097-0001 稚内市末広5丁目6番1号

☎0162-33-1075

函館税関ホームページ <http://www.customs.go.jp/hakodate>

7月の入札・見積り合わせ契約結果

工事・業務名	入札・見積り合わせ参加業者 (※落札業者)	入札・見積り合わせ結果		予定価格(円)	契約金額(円)	落札率	工事などの概要	期間
		第1回	第2回					
平成26年度 中川町立診療所 光学検査機器購入	※株ムトウ名士支店	17,700,000		20,520,000	19,116,000	93.2%	光学検査器購入 胃内視鏡(経口・経鼻) 大腸内視鏡	納入期限 平成26年8月31日
	株常光旭川支店	19,500,000						
	株竹山道北支店	19,900,000						
平成26年度 中川町立診療所 血液分析器購入	※株ムトウ名士支店	2,300,000		2,916,000	2,484,000	85.2%	血液分析器購入 (富士ドライケムNX500)	納入期限 平成26年8月31日
	株常光旭川支店	2,790,000						
	株竹山道北支店	2,900,000						
平成26年度 中川町立診療所 診察券発行機器購入	※株常光旭川支店	924,000		1,051,920	997,920	94.9%	診察券発行機器購入	納入期限 平成26年8月31日
林業専用道豊里管線 開設事業	※株中川阿部建設	16,100,000		17,766,000	17,388,000	97.9%	工事延長 L=280m 車道幅員 W=3.5m ボックスカルバート1箇所	着工 平成26年7月10日
	株佐藤工建	16,200,000						
	株常盤天塩川建設	16,270,000						
	植村技建南	16,280,000						
	南佐藤組	16,300,000						
森林環境保全 直接支援事業 平成26年度 町有林掻き起し工事	※遠藤工業南	地方自治法施行令 第167条の2第1項第8号		939,600	939,600	100.0%	町有林6.14haの掻き起し	着工 平成26年7月10日
	中川町森林協同組合							
	天塩川工業株							
	上川北部森林組合中川支所							
								竣工 平成26年7月31日



工事・業務名	入札・見積り合わせ参加業者 (※落札業者)	入札・見積り合わせ結果		予定価格(円)	契約金額(円)	落札率	工事などの概要	期 間
		第1回	第2回					
平成26年度 町有林保育管理 委託業務	※上川北部森林組合中川支所	648,000		820,800	699,840	85.3%	町有林広葉樹林の 野鼠被害防除 町有林植栽木に対する 根踏み	着工 平成26年7月10日
	遠藤工業(有)	720,000						完了 平成27年3月31日
	中川町森林協同組合	740,000						
	天塩川工業(株)	860,000						
平成26年度 町有林立木調査 委託業務	※遠藤工業(有)	地方自治法施行令 第167条の2第1項第8号		1,263,600	1,263,600	100.0%	町有林24か所の立木調査	着手 平成26年7月10日
	上川北部森林組合中川支所							完了 平成27年3月31日
平成26年度 町道板谷志見山線 地すべり調査解析設計 委託業務	※明治コンサルタント(株)	11,950,000		13,748,400	12,906,000	93.9%	測量 山腹工測量1.50ha 設計 山腹工設計1件 解析 地すべり現況調査 調査 調査ボーリング3孔	着手 平成26年7月14日
	和光技研(株)	12,100,000						完了 平成26年11月27日
	旭川設計測量(株)	12,120,000						
	(株)フェイス技研	12,300,000						
平成26年度 中川町立診療所 往診車両購入	※(株)ホンダ四輪販売北海道	2,140,000		2,230,000	2,140,000	96.0%	往診車両購入 (FITハイブリッド4WD)	納入期限 平成26年9月12日
平成26年度 中川町生涯学習センター 外構工事 (1工区)	※(株)常盤天塩川建設	36,000,000		39,279,600	38,880,000	99.0%	外構整備一式	着工 平成26年7月31日
	(株)中川阿部建設	36,100,000						竣工 平成26年11月28日
	(株)佐藤工建	36,200,000						
平成26年度 中川町生涯学習センター 外構工事 (2工区)	※(株)吉川組	17,900,000		19,558,800	19,332,000	98.8%	外構整備一式	着工 平成26年7月31日
	植村技建(有)	17,950,000						竣工 平成26年11月28日
	(有)佐藤組	17,980,000						
平成26年度 中央団地公営住宅 (6~8号棟) 外壁張替工事	※天塩川工業(株)	9,180,000		10,074,240	9,914,400	98.4%	外壁張替3棟6戸一式	着工 平成26年8月1日
	(有)大須賀工務店	9,200,000						竣工 平成26年10月31日
	(株)吉川組	9,250,000						
	(有)佐藤組	9,300,000						
平成25年度 こまどり団地公営住宅 (6号棟) 外壁改修工事	※(有)大須賀工務店	15,600,000		17,334,000	16,848,000	97.2%	外壁改修1棟8戸一式	着工 平成26年7月31日
	天塩川工業(株)	15,650,000						竣工 平成26年10月31日
	(株)吉川組	15,680,000						
	(有)佐藤組	15,700,000						
平成26年度 琴平バイパス線支障物件 調査委託業務	※(株)スコーン札幌支社	2,560,000		2,959,200	2,764,800	93.4%	支障物件調査1式 立木補償調査1式	着手 平成26年7月31日
	(株)三洋コンサルタント	2,600,000						完了 平成26年12月19日
	和光技研(株)	2,650,000						
平成26年度 地上デジタル放送再送信 設備工事	※東日本電信電話(株)ビジネス &オフィス営業推進本部 北海道法人営業部	1,200,000		1,354,320	1,296,000	95.7%	テレビ北海道 受信装置一式	着工 平成26年8月7日 竣工 平成26年12月19日
平成26年度 中央団地公営住宅 (1・2号棟) 屋根葺替工事	※小川板金工業	1,260,000		1,402,920	1,360,800	97.0%	屋根葺替2棟4戸一式	着工 平成26年7月31日
								竣工 平成26年9月30日
平成26年度 生涯学習センター 無線LAN 環境整備委託業務	(株)HDC	3,600,000		4,060,800	3,888,000	95.7%	センター内無線LAN 整備一式 OA環境整備一式	着手 平成26年8月6日
								完了 平成26年12月18日

問い合わせ先 総務課企画財政室 ☎7-2819



ふるさと今月のキラリ



7月15日に佐久神社例大祭、仁尾神社例大祭が行われました。佐久神社では佐久地区から安川三地区まで神輿行列が練り歩き、夜は公民館で出店やカラオケ大会で盛り上がりました。

発行 中川町 編集 総務課総務町政室 印刷 国 境



道産 間伐材使用 この広報紙は道産間伐材を使用しています。

なかがわの情景

今年の中川まつりでは、10数年ぶりにポンピラ100人踊りが披露されました。

100人には満たなかったものの、多くの町民が参加し、練習をかさねた踊りを披露していました。



町の人口

(7月31日現在)

人 口	1,728人 (-4)
男	881人 (-2)
女	847人 (-2)
世 帯 数	869戸 (±0)

()は前月末との差を示します。

