

広 報

# なかがわ



2013  
H25  
No.648

5

- 平成25年度予算の概要
- 音威子府・中川  
フォトコンテスト入賞作品
- 楽しく おいしく スモーク体験会



中川町 ゆるキャラ

# 平成25年度 予算の概要

表1 各会計別の予算額

会計名	平成25年度 予算額	平成24年度 予算額	比較増減額	増減率 (%)	
一般会計	39億600万円	33億2,349万円	5億8,250万円	17.5	
特別会計	国民健康保険	2億4,558万円	2億3,687万円	871万円	3.7
	介護保険	2億131万円	1億9,380万円	751万円	3.9
	後期高齢者医療	2,816万円	2,728万円	88万円	3.2
	簡易水道事業	1億7,869万円	3億5,406万円	▲1億7,536万円	▲49.5
	農業集落排水事業	8,842万円	1億9,521万円	▲1億679万円	▲54.7
	小計	7億4,219万円	10億723万円	▲2億6,504万円	▲26.3
合計	46億4,819万円	43億3,073万円	3億1,745万円	7.3	

各表と本文中の予算額は、それぞれ千円の位を切り捨てています。

**中川町全体の予算額  
46億4819万円**

中川町の会計は、町民生活全般にわたる基本的な経費を網羅した「一般会計」と、特定事業を経理する「特別会計」に分けられます。特別会計は、「国民健康保険特別会計」などの5会計を設置しています。

平成25年度全会計予算の合計額は46億4819万円。平成24年度に対して7・3%、金額にして3億1745万円の増となりました。

一般会計では、消防庁舎新設や農林業振興などを積極的に盛り込み、17・5%の増となりました。

さらに、国の緊急経済対策に伴い4億3634万円を3月補正予算案へ前倒した「15ヶ月予算」では、一般会計が43億4234万円となり、30・7%の増となりました。

特別会計では、簡易水道特別会計と農業集落排水事業特別会計で減となったことよって、全体で26・3%の減となりました。



# 一般会計総額 39億600万円



表3 一般会計【歳出】

区分	平成25年度 予算額	平成24年度 予算額	比較増減額
①議会費	3,090万円	3,116万円	▲25万円
②総務費	1億9,026万円	1億5,850万円	3,176万円
③民生費	3億2,458万円	2億8,507万円	3,950万円
④衛生費	2億3,325万円	3億678万円	▲7,352万円
⑤労働費	1,531万円	1,533万円	▲1万円
⑥農林水産業費	6億2,205万円	4億2,028万円	2億177万円
⑦商工費	1億7,300万円	1億5,865万円	1,434万円
⑧土木費	5億8,505万円	6億2,198万円	▲3,693万円
⑨消防費	5億2,944万円	1億5,522万円	3億7,421万円
⑩教育費	2億1,871万円	1億8,619万円	3,251万円
⑪災害復旧費	0万円	0万円	0万円
⑫公債費	5億4,770万円	5億6,123万円	▲1,352万円
⑬給与費	4億3,270万円	4億2,007万円	1,263万円
⑭予備費	300万円	300万円	0万円
合計	39億600万円	33億2,349万円	5億8,250万円

表2 一般会計【歳入】

区分	平成25年度 予算額	平成24年度 予算額	比較増減額
①町税	1億8,019万円	1億7,243万円	776万円
②分担金及び負担金	87万円	120万円	▲33万円
③使用料及び手数料	7,595万円	7,879万円	▲284万円
④財産収入	4,811万円	2,715万円	2,096万円
⑤寄附金	30万円	30万円	0万円
⑥繰入金	3億200万円	4,300万円	2億5,900万円
⑦繰越金	1,000万円	1,000万円	0万円
⑧諸収入	2億467万円	2億509万円	▲41万円
⑨地方譲与税	6,080万円	6,170万円	▲90万円
⑩利子割交付金	45万円	50万円	▲5万円
⑪配当割交付金	1万円	1万円	0万円
⑫株式等譲渡所得割交付金	0万円	0万円	0万円
⑬地方消費税交付金	2,000万円	1,950万円	50万円
⑭自動車取得税交付金	1,200万円	1,160万円	40万円
⑮地方特例交付金	10万円	20万円	▲10万円
⑯地方交付税	19億5,000万円	17億5,660万円	1億9,339万円
⑰交通安全対策交付金	0万円	0万円	0万円
⑱国庫支出金	5億5,203万円	3億6,027万円	1億9,175万円
⑲道支出金	1億5,368万円	1億2,732万円	2,636万円
⑳町債	3億3,480万円	4億4,780万円	▲1億1,300万円
合計	39億600万円	33億2,349万円	5億8,250万円

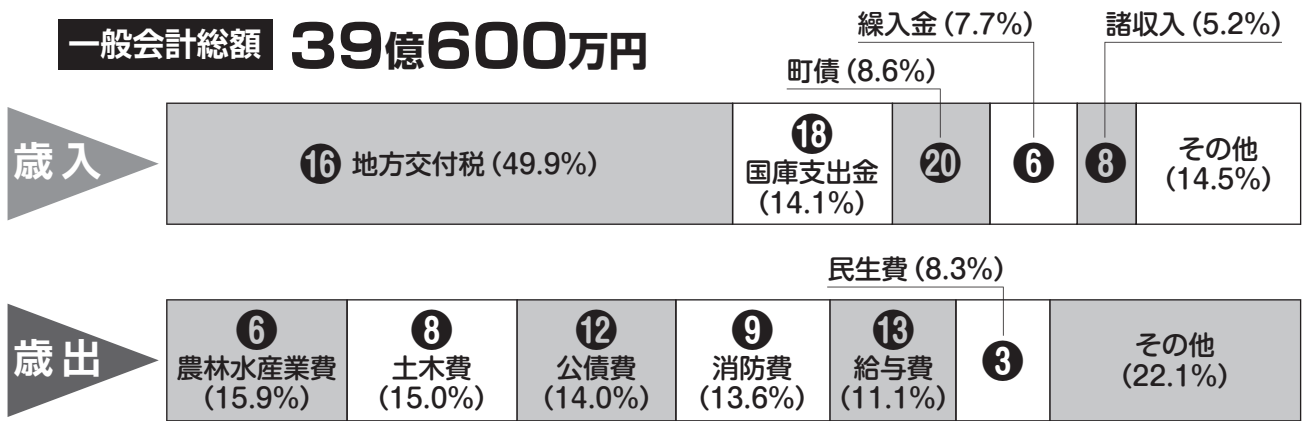
中川町の財政において収入の根幹をなす地方交付税は、地方財政計画を参考に、平成24年度当初予算と比較して1億9339万円の増額を見込んでいます。町税は、個人及び法人町民税所得割の増額によって776万円の増、国庫支出金は、地域の元

## 財政規律に配慮しつつ 積極的な政策を展開

基金現在高は、消防庁舎建設のため、一部取り崩しを行い、予算の均衡に配慮しています。平成25年度予算の編成にあたっては、第5次中川町総合計画を着実に実行するため、厳しい財政環境の中でこれまでと同様に多様な行政ニーズに対して最小の経費で最大の効果をあげられるよう事業評価を考察し、事業実施の合理化と効率化に努めました。

一方で、歳入の不足を補うため、基金繰入金として財政調整基金から1億4000万円を、公共施設整備基金から1億6200万円を繰り入れ、収支の均衡を図っています。

一般会計における町債現在高は、実質的には地方交付税を地方債に振り替えている臨時財政対策債の残高が平成24年度とほぼ同額となっていますが、過去に実施した施設整備による町債の完済、投資的経費の見直しなどにより建設地方債は着実に減少している一方、平成25年度の積極的な事業展開によって増加を見込んでいます。

# 平成25年度の主な事業

**安平志内エコタウン  
調査事業**  
15万円

共和・安川・豊里・佐久地区の魅力を再発見・体系化し、具体的なライフスタイルを提案するための調査事業を行います。

**上川北部消防事務組合  
負担金**  
5億2229万円

中川支署消防庁舎を新築し、無線機器などのデジタル化をあわせて整備し、災害対応機能の強化を図ります。



**高齢者交通支援試行事業**  
196万円

高齢者などの移動手段のきめ細やかな確保について調査・検討するため、試行的にハイヤーの利用料金を支援します。

**農業振興事業**  
3億1792万円

農業振興センターが堆肥管理、自給飼料の安定供給、農作業の受託を担うことにより、地域農業者の労働軽減を図ります。このほか、生乳の安定生産対策、農地の遊休化防止対策などを推進し、農業の振興を図ります。また、冬季の農畜産物の出荷円滑化と生産コスト軽減のため、除雪経費の一部を助成します。

**農業担い手育成事業**  
1148万円

後継者育成支援推進協議会補助、新規就農事業助成、農村体験実習受入事業補助、農業後継者奨学金貸付、青年給付金助成

などの各種補助を行います。

**畑作振興事業**  
931万円

かぼちゃ畑への分解性マルチの購入助成と残留農薬自主検査経費助成、エゾシカなどの有害鳥獣駆除、堆肥購入助成、農産物のなかかわブランドPR経費助成などを行います。



**畜産振興事業**  
3900万円

中山間地域等直接支払交付金事業、草地土壤改良資材購入経費補助、小規模排水整備支援、草地更新支援などを行います。

**林業振興事業**  
2680万円

私有林での造林補助事業（下刈り、森林作業道作設、人工造林、樹下植栽）に対する上乗せ補助、木質バイオマス資源調査などを行います。



**町有林整備事業**  
4429万円

町有林の路網と森林の整備、自主苗生産などを行います。

**林道整備事業**  
2800万円

木材運搬車両が走行できる林業専用道路の開設を行います。



**商工振興事業**  
5219万円

商工業経営後継者への奨励金支援、エゾシカ肉を地域食材とするための処理施設の建設、ポンピーカード事業支援、商工会運営費補助、新たに起業する方のために備品や施設への助成などを行います。



**観光振興事業**

1863万円

ハスカップワインなどの消費拡大の促進、天塩川春・発信事業運営補助、観光協会運営費補助、公園維持管理業務委託を行います。



**橋梁長寿命化事業**

2300万円

熊の沢橋(誉地区)の補修工事を行います。



**公営住宅維持管理事業**

7729万円

ひばり団地1棟4戸の除却、こまどり団地2棟8戸の外壁改修などを行います。

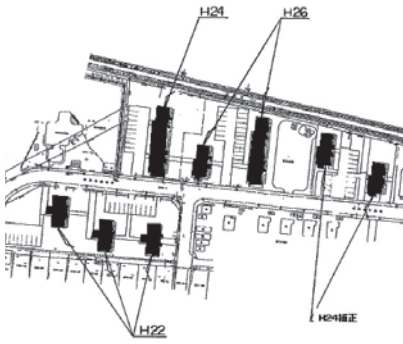

**中川商業高等学校**

施設活用事業  
245万円

中川商業高等学校施設を中川町生涯学習センター(仮称)として、多目的ホール、図書室、各種会議室、研修室(団体・サークル活動室)と行政機関(教育委員会)を設置し、にぎわいのある交流空間の創造を目指すため、基本設計業務などを行います。



**平成25年度の道路工事路線  
3億7,089万円**

国府18線本線



誉32線本線



ひばり団地5号線



南団地線支線

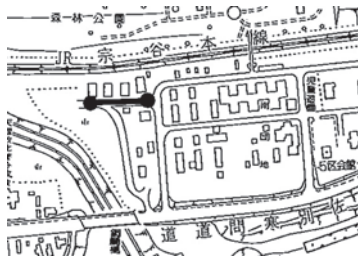

商工団地4号線

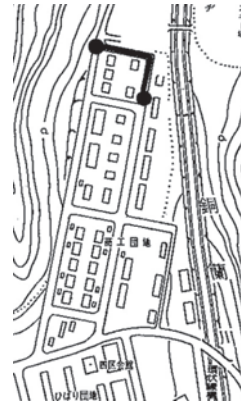

問い合わせ先 総務課企画財政室 ☎7-2819



## 『ハスカップワイン』 おだしまもりえ 小田島森恵



ラベルが新しくなり、甘口・辛口二つそろって登場した中川町の特産品ハスカップワイン。

ハスカップには健康によいとされるさまざまな栄養素が含まれており、昔は『不老長寿の実』と言われていました。この実をふんだんに使ったハスカップワインを町内外の方々に味わっていただくためにも、より多くの飲食店に置いてもらいたいと考えています。

そこで、グラス売りをする場合を想定し、開封したワインの経過時間と味の変化の関係を調査しました。製造元である北海道ワインに確認すると開封後1週間から10日間は品質に問題はないとのことでしたので、開封後2週間経過・3週間経過、未開封のワインを甘口、辛口両方用意し、

色・香り・粘度・甘み・酸味の5項目について飲み比べてみました。

### ◆開封後2週間経過

甘口・辛口とも未開封のものに比べて味の低下がわかる程度でした。

### ◆開封後3週間経過

甘口は、香りと酸味が弱くなり、その分甘味が強く感じられました。

辛口は、苦味と酸味がかなり強くなり、味が大きく低下しました。

この調査の結果、ハスカップワインは冷蔵庫での保存を前提とし、開封から2週間以内がおいしく飲めることがわかりました。

今後ハスカップワインに関する調査を継続して行いたいと思います。



## 中川町地域おこし協力隊活動記⑩ 「それぞれの思いの巻 その2」

町の振興や発展のために東奔西走する地域おこし協力隊です。  
雪にも負けず寒さにも負けず活躍する3人の活動の様子を紹介します。

## 『なかがわでスモーク』 まつお ゆうり 松尾悠理



スモーク（燻製）は身近な食材です。このスモーク、自分で作っている方がたくさんいますが、本格的に作るとなると様々な工夫が必要です。例えば、スモークする温度や時間などにより熱燻・温燻・冷燻の3種類に分けられます。

熱燻は高い温度で短時間、温燻は一番一般的で熱燻より低温で少し時間は伸び、冷燻は低温で2週間〜数ヶ月と長期燻製する方法です。

好みによっても時間や温度は変わってくると思いますし、こだわればこだわるほど手間がかかります。だからこそ、人々の探究心を駆り立て、スモークに魅せられる人がたくさんいるのでしょう。なによりも、苦労して作ったスモークを食べるという楽しみはまた格別です。

先日、このスモークを簡単に体験できる「スモーク体験会」を開催しました。テーマは「楽しくおいしく」。まずはスモークの魅力と楽しさを知ってもらうために、温燻でできるだけ短い時間で行い、スモークを体験していただきました。

この体験会がいつか「研究会」などの形に変わり、中川町産のチップ・食材で、森とのつながりを感じながらより本格的なスモークを楽しめるようになってほしいです。また、各家庭で独自のスモークを作り、それを味わうことができたらより素敵だと思います。



## 『中川町が目指すこと』

と  
人  
ゆう  
やま  
かた  
片山勇



先月は、赤坂先生の講演会で説明のあった、中川町におけるエゾシカ問題についてご紹介

しました。今月は、その講演会で話された海外での野生動物対策と日本の現状を紹介し、私なりに、中川町が今後野生動物とどのように付き合っていけばいいかということをお話したいと思います。

カナダのアルバータ州では、州だけでも160人以上の野生動物の専門家が配置され、対策に当たっています。また、ドイツでは狩猟免許は高度な資格として認識されており、取得者は州有林や市町村有林の機関などに雇用されるほどです。どちらの国も、鳥獣行政にかなりの力を入れていることがわかります。

一方、日本では、市町村職員に専門の有害鳥獣担当者を配置しようという動きがやっ

と出てきました。狩猟免許所持者の高齢化が進んでおり、その数は減少傾向にあります。さまざまな事情があるかと思いますが、他の先進国と比較しても、日本の鳥獣行政はかなり遅れているのが現状です。

また、海外と日本とは、行政の野生動物との関わり方かなり違いがあります。狩猟先進国では、野生動物は「共存すべき相手・保護対象」ですが、日本では「害獣・駆除対象」として関わる人が多いようです。こうした意識の差も、両者の違いを生み出しているのかもしれない。

しかし、地域ごとで見れば、西興部村など、独自の取り組みでエゾシカと向き合い、肉や皮を有効活用し、観光業に生かしている地域があります。こうした先進地の取り組みは、エゾシカ被害に悩んでいる他の地域の参考にもなるはずだと思います。

中川町でも、エゾシカ捕獲の実証事業、新規に狩猟免許を取得する人への補助、解体処理施設の建築や有効活用法の検討、専門家を招いての講

演会など、さまざまな取り組みを行っています。これらの取り組みを行うことで、質の高いハンターの育成、エゾシカ肉などの有効活用、エゾシカとの共存を目指しています。

特に、エゾシカ捕獲の実証事業については、1名のハンターが、2時間の出猟で16頭ものエゾシカを駆除するという結果を出しています。これはハンターの腕と、狩猟の仕方によつては、少ないハンターでもたくさんエゾシカを駆除できることを意味しています。こうした良質なハンターを育成することこそ、中川町が重視すべきことだと思います。単に技術だけでなく、エゾシカが生態系の中で果たす役割を理解しながら、狩猟倫理や心得のようなものを有するハンターが、今一番必要とされているのだと思います。これから狩猟の免許を取ろうと思われている方にも、目指してほしいことだと思います。

今後、中川町では、エゾシカの処理解体施設ができることで、エゾシカを身近に感じることがますます多くなると



思います。しかし、エゾシカの有効活用を目指すのなら、野生動物を扱う町として、今後の野生動物対策・管理について、もっと町全体で考えていくことが大切だと思います。

実証事業の一環として、くくり罠も使いました。罠はうまく使用することで、捕獲のための有効な手段となりますが、肉質が落ちてしまうなどの課題もあります。

ところで、私は3月末で地域おこし協力隊を卒業し、町内で新たなスタートを切ることとなりました。そのため、今回の広報が、私が書く最後の広報となります。これまでのこの広報では、自分が地域おこし協力隊として取り組んできたこと、興味を持ったことについて、私の思いを書いてきました。これまで読んでいただいたことに感謝申し上げます。これで、私は地域おこし協力隊ではなくなりません。しかし、中川町には居続けます。夏になったら、またクワガタを探して、夜の町内をウロウロする不審人物が現れることでしょう。気楽に声をかけてください。今まで、本当にありがとうございました！



# コンテスト入賞作品



最優秀賞「朝もやのパンケナイ川」 吉田 ケイ 氏 (中川町)



中川町長賞「天塩川の解氷」  
梶田 健一 氏 (中川町)



音威子府村長賞「高い高い～」  
畠山 康彦 氏 (音威子府村)





# 音威子府・中川フォト



優秀賞「全山紅葉の溪谷を往く国道40号」 小林 龍平 氏 (名寄市)



優秀賞「パンケ山～初秋の頃～」 南 紀親 氏 (中川町)

自然と共存する地域づくりに関する調査・研究推進委員会（略称「地域づくり委員会」）；音威子府村、中川町、北海道大学北方生物圏フィールド科学センター、北海道開発局旭川開発建設部）主催の「音威子府・中川地域の感動風景」をテーマに作品を募集したフォトコンテストに33点の応募がありました。その中から入賞作品が決まりましたので紹介します。

問い合わせ先 総務課企画財政室 ☎7-2819



# 中川消防団 宮脇政義分団長が 永年勤続功労章を受章されました



多年にわたり消防の発展につとめたことに対して  
消防庁長官から勲章と章記が授与されました。

## 「中川町ふるさと寄附」に

**ご協力いただき、ありがとうございます**  
**これからも応援をよろしくお願いします**

平成24年度に寄附をいただいた方をお知らせします。皆さんからの温かい寄附に心から感謝し、いただいた寄附金は大切に使用させていただきます。

■寄附金額 43万円（8名様）

■寄附者（寄附の日付順に、公表に同意をいただいた方を掲載）

- 渡部 英昭 様（北海道札幌市）
- 山本 英二 様（千葉県船橋市）
- 上野 信男 様（北海道江別市）
- 中山 寛治 様（神奈川県川崎市）
- 水野 利廣 様（北海道旭川市）
- 梅津 和弘 様（北海道札幌市）
- 寺田 勉 様（北海道札幌市）
- 三箇 友子 様（兵庫県神戸市）

■寄附をいただいた方々からの伝文を紹介します

- ・故郷、中川町の発展を祈っております。
  - ・北海道中川商業高等学校の閉校に伴い、これまでの感謝の意を込めて、中川町の福祉事業にお役立てください。
  - ・21世紀のふるさとを支える青少年育成の一助にと思っています。
- 皆さんのご意見を踏まえ、これからの中川町のふるさとづくりに活用させていただきます。
- ふるさと納税制度に関わる税のお問い合わせは、最寄りの税務署またはお住まいの市区町村の税務担当部署にお願いします。

【中川町ふるさと寄附についての問い合わせ先】

総務課企画財政室

☎ 7・2819



公民館図書室

の  
新着図書

田園の憂鬱 佐藤春夫

破獄 吉村 昭

蛍川・泥の河 宮本 輝

蒙求 今鷹 真

道元「典座教訓」 禅の食事と心 道元

空海「秘蔵宝鑑」 空海

藤村の「夜明け前」 角川書店

鷗外の「舞姫」 角川書店

トビー・ロルネス (全4巻) ティモテ・ド・フォンベル

完訳赤毛のアンシリーズ (全10巻) L・M・モンゴメリー

なみだめネズミイグナートのぼうけん 乙一

コニー・ライオンハートシリーズ (全4巻) ジュリア・ゴールドディング

11ぴきのねこマラソン大会 改訂新版 馬場のぼる

新・恐竜たち 黒川みつひろ

まちの文芸

〔短歌〕

この町の発展に尽くせし人々の訃報に時の移ろいを思う  
他人は他人 自分は自分と信じるも噂の波に揺らぐときあり

幾度も読み返しくれむかの人の息づかひ思ふ 文を書きつつ

「ありがとう」いくら言っても言い足りぬ共に過ごした人への思い

身の内に春の香りが満ちてくる萌えしばかりの路の臺喰めば

培われし生命の色の明々と跂根の先まで人參オレンジ

アイスバーンの信号渡るやじろべえ 杖もつ人が人の手を引く

一人旅誰にも遠慮はいらないよ気の向くままに車走らす

〔俳句〕

雪山は四月の声もしらん顔

待春の梢に高き鳥の声

鎌田 陽子

河野 廣

小林 淑子

藤田 千秋

古市 和子

山内 智子

山内ミツエ

山田 昇

河野 廣

古市 和子

日頃のできごとや風景・季節に感じたこと  
と思ったことを短歌で一首または、俳句で  
一句詠んでみませんか。

短歌や俳句に興味をお持ちの方がいらっ  
しゃいましたら、お気軽にご参加ください。

短歌同好会 俳句紫苑会

連絡先(どちらも)古市和子さん

☎ 7・2850

●月刊会報「まほろば」をご希望の方は、  
年会費500円の購読会員制をご利用  
ください。

お申し込みは、事務局(古市和子さん  
☎ 7・2850)へお願いします。

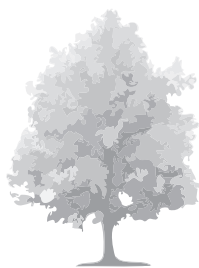



こくほ

ご存じですか？

# 人間ドックの費用の一部を助成しています！

国保加入者の病気などの予防、早期発見、治療を目的に、人間ドックの受診費用の一部を助成しています。

- ② 人間ドック受診後に助成の申請をします。
- ③ 助成金は、申請の翌月20日頃に世帯主の口座に振り込まれます。

【問い合わせ先】

住民課住民サービス室

☎ 7・2814

## ■助成の額

約1万2000円

(国保の特定健診と町のがん検診の費用を基準に助成します)

## ■対象者

国保加入者で、受診日現在満30歳から74歳の方(ただし、国保税の滞納がある世帯の方は除きます)

## ■助成の回数

年度内に国保加入者1人につき1回

## ■手続きなど

① 事前に役場へお申し込みください(電話でも受け付けています)。

## ■申請に必要なもの

- ・人間ドックの領収書
- ・世帯主の預金口座番号がわかるもの
- ・印かん
- ・健診結果表(必ず提出してください)

## ■その他

- \* 国保の特定健康診査や職場健診などを受けた方は助成の対象外となります。
- \* 人間ドックを受ける病院などの指定はありません。
- \* その他わからないことがありましたら、お問い合わせください。



ご存じですか？

# 国民年金の任意加入制度

老齢基礎年金は、20歳から60歳になるまでの40年間保険料を納めなければ、満額の年金を受け取ることができません。

ことができます。

【問い合わせ先】

旭川年金事務所

☎ 0166・27・1611

国民年金保険料の納め忘れなどにより、保険料の納付済期間が40年間に満たない場合は、60歳から65歳になるまでの間に国民年金に加入して、満額の年金に近づけることができます。なお、老齢年金を受給するためには、保険料の納付済期間や保険料の免除期間などが原則として25年以上必要となりますが、この要件を満たしていない場合は、70歳になるまで任意加入することができま(ただし、昭和40年4月1日以前に生まれた方に限られます)。

また、海外に在住する日本国籍の方も任意加入する

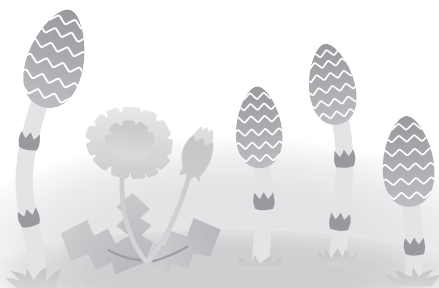

# 保健だより

## 【今月のテーマ】高齢者肺炎球菌ワクチン予防接種の費用を助成します

中川町では、5月から高齢者肺炎球菌ワクチン予防接種の助成事業を行います。1回の接種につき4000円を助成します。

肺炎球菌ワクチン予防接種を希望される方は、印鑑を持って住民課幸福推進室しあわせでお申し込みをお願いします。

### 肺炎球菌とは

高齢者の肺炎を起こす原因の25〜40%を占めている代表的な細菌です。肺炎球菌は、体の中に日常的に存在する細菌のひとつで、主に高齢者や小児の鼻やのどなどに定着しています。健康な状態では、肺炎球菌が感染症を起こすことはありません。ところが、体力が低下したり、体調を崩したり、高齢となり免疫力が低下してくると、肺炎球菌は、肺炎や気管支炎を引き起こします。

肺炎球菌が一度肺の中で増え始めると、急激に進行し重症化しやすいため、注

意が必要です。

### 肺炎球菌ワクチン接種を受けることが勧められる方

- ・65歳以上の方
- ・心臓や呼吸器に慢性疾患のある方
- ・腎不全や肝機能障害のある方
- ・糖尿病で薬物治療をしている方
- ・脾臓の摘出手術を受けた方

### 予防接種の効果

- ・肺炎球菌による感染症の80%に効果が期待できます。
- ・接種後、1ヶ月後から約

5年間以上、免疫が持続します。

### 予防接種の注意事項

#### ◆効果

肺炎球菌以外に効果はありません。他の細菌が原因の肺炎は、予防できません。

#### ◆副反応

接種部位の軽い痛み、軽い発赤や腫れが、約6割の方に見られます。また、接種後からだのだるとや疲労感、筋肉痛、頭痛が約3割の方に現れます。いずれも、接種後5日までに接種前の状態に戻ります。

#### ◆再接種

再接種は、5年以上の間隔をあける必要があります。

### 過去に肺炎球菌の予防接種を受けた方へ

5年以上経過していないと受けることができません。接種を受ける場合は、前回の接種から5年以上経過しているかどうか、必ずご確認ください。

## 予防接種の受け方

申請場所	接種場所	対象者	料金	接種日程	受付時間
住民課幸福推進室 <small>しあわせ</small> で随時受け付けています（電話での申請はできません）。	中川町立診療所	65歳以上の方	2,500円	5月14日（火） 6月11日（火） 7月9日（火） 8月13日（火） 9月10日（火） 10月8日（火）	午後2時～4時
<ul style="list-style-type: none"> <li>・申請のときに印鑑を持ってきてください。</li> <li>・町外の病院などで接種を希望する方は、事前に役場へご相談をお願いします。</li> <li>・上記接種日程より後の日程は、改めてお知らせします。</li> </ul>					



## 中川町産「小豆」

日本国内の小豆の生産量は、大部分を北海道が占めています。作付面積の広い十勝小豆は有名ですが、中川町でも長年小豆を栽培し、年間およそ180トンもの小豆を収穫しています。しかも、中川町は日本最北の小豆の産地です。

道内では寒さに強く味のよい「えりも」という品種のものが多く生産されていますが、中川町では、「しゅまり」という「えりも」と同様に味がよく、香りや風味の強さが特徴の品種が生産されています。また、寒暖の差が大きい中川町で育てられる小豆は、収穫時期が最も遅いため、粒の張りが良く良質です。

主にあんこや赤飯に使われる小豆ですが、カレー、シチュー、煮込み料理、スープ、サラダ、ホットケーキなどいろいろな料理にもよく合います。



### 選び方と保存方法

粒がそろい、ふっくらとしてつやがあり、紅色が濃く、皮が薄いものを選びましょう。

使い残しは、袋に密封し冷暗所に保存します。湿気を嫌うので、乾燥剤と一緒に入れておくとういでしょう。また、冷凍庫でも保存でき、1年くらいは品質を保つことができます。

## 小豆の隠れた魅力 ～いろいろな料理への応用編～

### 小豆を煮る

- ①鍋に小豆と水を入れて強火にかけます。沸騰したら、弱火で10分煮て、煮汁を捨てます。
- ②再び強火で水から煮て、沸騰したら弱火で40分くらい煮ます（アクが多い場合は取り除き、差し水をしながら煮ます）。
- ③好みの柔らかさになったら完成です。

#### 赤飯に

小豆を固めに煮て、煮汁と一緒に炊きます。

#### ホットケーキに

ホットケーキや蒸しパンのたねに混ぜるだけで、簡単小豆おやつができます。

#### カレー、シチューに

煮崩れないように、完成後に混ぜ合わせます。

#### あんこに

煮えた小豆に好みの量の砂糖を混ぜ合わせ、塩で味を調えた後、程よく水気を飛ばします。

#### 汁物に

味噌汁やコンソメスープなど、完成後に混ぜ合わせます。

#### サラダに

ポテトサラダやかぼちゃサラダなどに和えます。

### 小さな粒に大きな栄養

小豆は、他の豆に比べて粒が小さく、料理に使う前に長時間水に漬ける手間がかからないので、豆の中でも手軽に使うことができます。栄養面では、主に糖質とたんぱく質が多く、注目すべき栄養としては、ビタミンB1・カリウム・鉄・食物繊維があります。糖質の代謝を助けるビタミンB1は、脳や体の疲れをとる効果があり、カリウムは余分な塩分や水分を排泄し高血圧を予防する効果があります。食物繊維の量は、ごぼうの約2倍あり、便秘の改善のほか、生活習慣病予防にも効果が期待できます。また、サポニンという抗酸化作用や解毒作用のある成分が含まれ、動脈硬化などの予防や二日酔いを改善する効果もあります。サポニンは、小豆の外皮に含まれ、煮汁に溶け出すので、サポニンの効果を得るには、煮汁も一緒に使う料理がよいでしょう。

# 駐在所から



## 自転車安全利用五則を守りましょう

自転車は、とても便利で環境に優しい乗り物です。ところが、ルールやマナーを無視した乗り方は、重大な交通事故につながることもあります。正しいルールを知り、安全に自転車を利用しましょう。

- 1 自転車は、車道が原則、歩道は例外
- 2 車道は左側を通行
- 3 歩道は歩行者優先で、車道寄りを徐行
- 4 安全ルールを守る
  - ・ 飲酒運転、二人乗り、並進の禁止
  - ・ 夜間はライトを点灯
  - ・ 交差点での信号遵守、一時停止、安全確認
- 5 子どもはヘルメットを着用

## みんなで築こう、安全で安心な大地

社会活動が活発となる時期を迎え、空き巣や車上ねらいをはじめとする各種犯罪の増加が懸念されることから、5月11日から20日までの10日間、「春の地域安全運動」を実施し、自治体などの関係機関・団体、地域住民と連携し、自主防犯意識の高揚など、犯罪のない安全で安心な地域づくりを目指し取り組みを行います。

5月10日には「道民の集い」を開催するほか、運動期間中は各地で様々な取り組みが行われますので、皆さんの積極的な参加をお待ちしています。

### 【問い合わせ先】

美深警察署 ☎ 2・1110  
 中川駐在所 ☎ 7・2019  
 佐久駐在所 ☎ 8・5071  
 警察相談電話 ☎ #9110

喜寿おめでとう  
 ございます



古田義美さん(77歳)



大島光男さん(77歳)



高橋ミツエさん(77歳)



鎌田久子さん(77歳)

米寿おめでとう  
 ございます



水野ソツ子さん(88歳)



大場おこまさん(88歳)

まちの  
 ぶっ長寿さん





# 中川消防支署から

## 水辺の事故にご注意を！

山の雪解けも進み、山菜採りや釣りなどで河川の近くに行く機会が多くなる季節になりました。この時期は雪解け水や雨により河川が増水します。河川に近づくとときは事故に十分ご注意ください。

### 「もし溺れている人を見た時は！」

泳いで助けに行くのは非常に危険です。絶対に不用意には水の中に飛び込まず、すぐに消防へ通報し、大きな声で周囲に知らせましょう。安全が確認できた場合のみロープなどで救助します。このときも、絶対に水の中に入ってはいけません。安全が確認できない場合は事故現場から目を離さないようにして、消防隊の到着を待ちましょう。



### 消防への通報は

## 局番なしの119

大きな声で「ゆっくり」、「ほっきり」、「正確」に救急・火災・事故などの発生場所、内容や状況を伝えましょう。  
ご協力よろしく願います。



### 火災・救急出動件数

平成25年3月31日現在

火災出動	0件
救急出動	9件

中川消防支署へのご相談、お問い合わせは ☎ 7・2119 番まで

## 議会・各種委員会の開催状況

- 3月26日 ● 食育推進会議
- 社会教育委員会議
- 4月12日 ● 民生委員協議会総会
- 定例会
- 4月18日 ● 議会第2回臨時会

おめでとうございます  
おめでとうございます

社会福祉協議会、一心苑に寄付  
・父（茂治様）死去に際して  
豊富町 八重樫 哲様  
離町に際して

佐々木信夫様  
社会福祉推進のために  
匿名（2名）様

社会福祉協議会、一心苑に寄贈  
季節のものを含めて次の方々  
より「志」

藤門 君子 様  
佐々木コウ 様  
吉江 幸雄 様  
阿部ヨネコ 様  
信正寺婦人部 様  
誉二婦人部 様  
地域子育て支援センター  
まめちよ 様

謹んでお悔やみ  
申し上げます

中川 八重樫 茂治 様（84歳）

ご結婚おめでとうございます  
おめでとうございます

（仁） 遠藤 亮様（中川）  
（中） 梢様（中川）



# 今月のフォトアルバム



3月15日  
中川中学校の卒業式では、9名が学舎を巣立ち、高校生活へのスタートラインへと向かいました。



3月19日  
中央小学校の卒業証書授与式では、卒業生からそれぞれの保護者への感謝の言葉が贈られ、6年間の小学校生活を締めくくりました。



3月21日  
幼児センターの修了式では、卒園児たちが涙ながらに保護者への感謝の気持ちを語り、多くの涙を誘いました。



4月5日  
中央小学校の入学式が行われ、9名の新1年生が元気に小学校生活のスタートを切りました。



4月5日  
中川中学校に7名の新入生が入学し、校長先生から記念札を受け取り、決意新たに中学生の仲間入りをしました。



# 各学校に着任した教職員の皆さんを紹介합니다



◆ 中央小学校  
久世真奈美  
教諭

◆ 中央小学校  
吉野和氣  
教諭

◆ 中川中学校  
文仙敏宏  
校長

## 子育て通信

### 中川町地域子育て支援センター「まめちよ」

#### 「まめちよ」とは

地域の未就学児をもつ保護者や妊婦さんと、育児などについて一緒に考えながら、子育てを支援するところです。子育てなどに関する情報交換や相談・親子の交流の場の提供などを通して、安心して楽しい子育てを応援します。

親子で遊びに来ることができ、遊び場であり、子育て仲間との出会いの場でもあります。家事・育児の先輩である地域の方々との交流も図れると思いますので、子育てが終わった方もぜひ、お気軽にお越しください。主な活動を下表で紹介いたします。詳しいことは、『子育て便り』をご覧になるか、お問い合わせください。

#### ご利用に当たって

原則として、事前申し込みは必要ありません。ただし、講座などは、準備の都合で申し込みをお願いすることがあります。

また、普段の利用に料金が必要ありませんが、講座などで材料費をいただくことがあります。

まめちよでの活動や、ご自宅からの行き帰りなど、万が一の事故に備えて傷害保険の加入をお願いいたします。保護者と子ども全員が対象です。年度内の保険料は、1人800円です。加入の手続きは、まめちよで随時受け付けています。

#### 【問い合わせ先】

子育て支援センター

まめちよ

☎ 7・2022

活動名	内容	活動名	内容
遊び場開放	都合のよい時間にご利用ください。親子が互いにかかわり合いながらあそびましょう。	遊びの広場	乳幼児向けの遊具や小物作り、季節の行事や遊び、製作活動など、親子でいろいろなことを体験しましょう。
子育て講座	子育てにかかわる学習や様々な体験などでリフレッシュをしましょう。	親子行事	親子で共通の体験をすることで、思いを分かち合いましょう。
サークル	保護者の自主運営・自主活動を楽しみましょう。	幼児センター開放	親子で幼児センターで遊びましょう。
すくすく相談会	身体計測をしたり、保健師などが育児の相談にのります。	子育てなどの相談	話しをすることで気持ちを軽くしましょう。

その他、子育て便り、バースデーカード、絵本の貸し出し、ベビー用品や子ども服などの貸し出しやリサイクルもしています。



# 3月の入札・見積り合わせ契約結果

工事・業務名	入札・見積り合わせ参加業者 (※落札業者)	入札・見積り合わせ結果		予定価格(円)	契約金額(円)	落札率	工事などの概要	期 間
		第1回	第2回					
平成25年度 スクールバス及び 住民バス運行委託業務	※株中川自工サービス	4,700,000		4,980,150	4,935,000	99.1%	スクールバス・ 住民バス運行業務一式	着手 平成25年4月1日
	(有)平和ハイヤー	4,730,000						完了 平成26年3月31日
平成25年度 スクールバス 運行委託業務	※(有)平和ハイヤー	4,050,000		4,305,000	4,252,500	98.8%	スクールバス 運行業務一式	着手 平成25年4月1日
	株中川自工サービス	4,080,000						完了 平成26年3月31日
平成25年度 中川町住民バス 運行委託業務	※(有)平和ハイヤー	4,880,000		5,182,800	5,124,000	98.9%	住民バス 運行業務一式	着手 平成25年4月1日
	株中川自工サービス	4,920,000						完了 平成26年3月31日
平成25年度 中川・佐久簡易水道施設 維持管理委託業務	※株中川水道	17,000,000		18,432,750	17,850,000	96.8%	中川・佐久簡易水道施設 維持管理一式	着手 平成25年4月1日
								完了 平成26年3月31日
平成25年度 雑用水施設維持管理 委託業務	※株中川水道	850,000		926,100	892,500	96.4%	大富雑用水道施設 維持管理一式	着手 平成25年4月1日
								完了 平成26年3月31日
平成25年度 中川浄化センター 汚泥運搬委託業務	※北部クリーン企業組合	1,620,000		1,718,850	1,701,000	99.0%	汚泥運搬年64回一式	着手 平成25年4月1日
								完了 平成26年3月31日
平成25年度 中川町農業集落排水 処理施設維持管理 委託業務	※テクノス北海道	16,860,000		18,217,500	17,703,000	97.2%	中川・佐久浄化センター 維持管理一式	着手 平成25年4月1日
								完了 平成26年3月31日
平成25年度 庁舎警備委託業務	※エス・テー警備保障株	1,489,000		1,577,100	1,563,450	99.1%	役場庁舎警備業務一式	着手 平成25年4月1日
								完了 平成26年3月31日
平成25年度 学校警備委託業務	※エス・テー警備保障株	1,283,000		1,380,750	1,347,150	97.6%	小中学校巡回警備一式	着手 平成25年4月1日
								完了 平成26年3月31日
平成25年度 エコミュージアムセンター 施設管理・物産開発 委託事業	※特定非営利活動法人エコール咲く	4,200,000		4,419,450	4,410,000	99.8%	エコミュージアムセンター 施設維持管理一式 商品開発・地域間交流・ 周辺植栽整備一式	着手 平成25年4月1日
								完了 平成26年3月31日



工事・業務名	入札・見積り合わせ 参加業者 (※落札業者)	入札・見積り合わせ結果		予定価格(円)	契約金額(円)	落札率	工事などの概要	期 間
		第1回	第2回					
平成25年度 役場庁舎管理委託業務	※中川町高齢者就労センター	1,522,500		1,599,413	1,598,625	99.9%	役場庁舎管理業務一式	着手 平成25年4月1日

問い合わせ先 総務課企画財政室 ☎7-2819

# 中川町勤労者貸付金制度をご利用ください

中川町では、北海道労働金庫と提携して、勤労者の皆さんへの貸付金制度を行っています。北海道労働金庫に口座がない方には、口座を開設していただくなどの条件がありますが、すべての勤労者の皆さんが利用することができます。

2つの貸付金制度があります（審査の結果、ご希望に添えないことがあります）。

## ■中川町勤労者生活資金融資 (融資枠1000万円)

生計費、耐久消費財購入費、レジャー費、医療費など、さまざまな目的については100万円、教育費については150万円を限度に融資を受けることができます。

利率は、教育費2・39%、教育費以外は2・81%（ともに保証料別途）となっています。

3月31日現在で1件の貸付があり、融資枠は残額約960万円です。

## ■中川町勤労者住宅資金融資 (融資枠2000万円)

自己または親族の居住に関する住宅の購入やマンションの購入、リフォーム、土地付建物の購入などの目的で800万円を限度に融資を受けることができます。

利率は、2・24%（保証料別途）となっています。

3月31日現在で1件の貸付があり、融資枠は残額約1600万円です。

【問い合わせ先】

総務課総務町政室

☎7・2811

北海道労働金庫名寄支店

☎01654・2・2270



# 楽しく おいしく スモーク体験会

**中** 川町の食材を森の恵みで楽しみながら味わうことを目的にスモーク体験会を開催し、町内外から23名が参加しました。

今回の事業は「体験会」ということで、まずはチャレンジしてみようと始めま

した。スモーク（燻製づくり）にはいくつもの方法がありますが、今回は一斗缶を改良した手製の簡易スモーカー（燻煙器）を使い、

加熱済み食材を熱とともに短時間で燻煙する「温燻」という手法を用いました。

- 準備したもの**
- 物品**
- ・スモーカー  
（一斗缶を改良した燻煙器）
  - ・網（食材を載せます）
  - ・七輪と炭
  - ・アルミホイル
  - ・チップ（ミズナラ、エゾヤマザクラ）
- 食材**
- ・鶏肉（事前に蒸したもの）
  - ・ゆで卵
  - ・ベーコン
  - ・ウィンナーソーセージ
  - ・チーズ



当日は、たくさんの子どもたちも参加してくれました。雪山で遊ぶ子どもたちのために、即席の滑り台を作ってくれる方がいたり、子どもたちを集めてゆで卵の殻を剥く手伝いをしてくれる方がいたり、世代を超えた交流が見られました。

## 世代を超えた交流

食材とチップには「味の強い豚肉には、香りの強いサクラが合う」など、望ましい相性があるとされています。中川町で産出されるさまざまな樹木と食材の相性を調べるのもこの行事の目的のひとつです。参加者の中には、加熱したホタテや牡蠣などを持ち込む方もいて、それぞれが時間や火加減を試行錯誤していました。参加者からは「次はこんなものをスモークしてみたい」「今度はこうやってスモークしてみよう」「森とのつながりを楽しく感じられてよい」などの声が聞かれました。

## 様々な可能性

今回は、地域産材にはこだわりましたが、地域食材にこだわることができることができませんでした。しかし、中川町や近隣市町村でつくられるさまざまな食材、例えばエゾシカ肉や豚肉などの肉類、ヤマメやアキアジなどの魚介類、チーズなどの乳製品はどれも高品質で魅力的であり、しかもスモークとの相性がいい食材です。今後、スモークをテーマにこうした地域食材をどんどん発掘していくことも楽しみのひとつだと考えています。

## 終わりに

第1回目のスモーク体験会を終え、多くの参加者から「地域食材を発掘して、チップ（樹種）との相性や、スモークの方法を研究する場を定期的に作ってほしい」との声をいただきました。今後でもできる限り皆さんの声に応え、体験会を開催してまいります。助言や提案もお待ちしています。興味のある方はぜひ次回ご参加ください。



**NHK学園通信講座の  
受講生を募集しています**

NHK学園では、生涯学習通信講座の受講生を募集しています。まずは、無料の案内書をご請求ください。

**概要**

趣味、教養、語学、資格など、幅広いジャンルの200以上の講座があります。

主な講座Ⅱ俳句、短歌、書道、ペン字、写経、水彩画、

絵手紙、写真、エッセイ、古文書、漢方・薬膳、ハーブ、

折り紙、ハンゲル、中国語、スポーツリーダー養成講座、

やってみよう老前整理、論語80のことば

**受講年数**

3ヶ月から1年

(講座によって異なります)

**募集対象**

一般

**申し込み方法**

ご請求により案内書をお届けします。はがき、電話、ファクス、ホームページからお申し込みいただけます。無料の案内書をお気軽に請求ください。申し込み受け付けは、通年承っています。

**【問い合わせ先】**

NHK学園

〒186・8001

東京都国立市富士見台2・36

・2

☎042・572・3151

案内書請求フリーダイヤル

☎0120・06・8881

**小学生・高校生のための  
夏休み海外派遣参加  
者を募集しています**

文部科学省所管の財団法人

国際青少年研修協会では、10

事業の参加者を募集していま

す。体験を通して、お互いの

理解や交流を深め、国際性を

養うことを目的としています。

お一人でご参加になる方が8

割以上、初めて海外へ行かれ

る方が6割以上のご参加です

ので、事前研修会では仲間づ

くりから丁寧に指導いたします

ので、安心してご参加いただけ

ます。

**内容**

ホームステイ、ボランティア

ア、文化交流、学校体験、英

語研修、地域見学、野外活動

など

**派遣先**

米国、英国、豪州、カナダ、サイパン、カンボジア、フィジー

**日程**

7月25日から8月13日の間

の8〜18日間

**対象**

小学3年生〜高校3年生

(事業により異なります)

**説明会**

全国14都市で5月下旬に開

催(入場無料、予約不要)

**参加費**

22万8000円

57万8000円(予定)

共通経費が別途必要です

**応募締切**

6月3日または6月10日

**【問い合わせ先】**

財団法人国際青少年研修協会

〒108・0073

東京都港区三田5・7・8・

921

☎03・6459・4661

**守りっ!**

**電波のルール!**

不法無線局から出される電

波(不法電波)は、消防、救

急、警察、鉄道、航空機など

人命に関わる重要無線通信を

妨害して、私たちの生活を脅かします。電波のルールをしっかり確認しましょう。

・無線機の使用には技適マークの確認を!

・電波の利用には原則、免許が必要!

・外国規格の無線機は国内では使用できません

電波に関する困りごとやご相談は、北海道総合通信局へお問い合わせをお願いします。

北海道総合通信局

不法無線局、混信、妨害、電

波の安全性に関すること

☎011・737・0099

テレビ、ラジオの受信障害に

関すること

☎011・737・0033

電話、インターネットに関する

相談

☎011・709・3956

電波利用料に関すること

☎011・709・6000

その他行政相談に関すること

☎011・709・3550

**国が行う仕事への苦情や  
要望は行政相談委員へ**

平成25年4月1日付けで、

齊藤俊幸さんが、引き続き、総務大臣から行政相談委員に委嘱されました。行政相談委員は、国の役所と皆さんとのパイプ役です。年金、窓口サービスの、登記、道路など、国の仕事について、困りごとや苦情がありましたら、行政相談委員が相談に応じています。相談は無料で、秘密は厳守しますので、お気軽に相談をお願いします。

**【問い合わせ先】**

齊藤俊幸行政相談委員

中川町字中川229番地の11

旭川行政評価分室

☎0166・38・3011

行政相談担当

☎0166・38・3011

☎0166・38・3011

☎0166・38・3011

☎0166・38・3011

☎0166・38・3011

☎0166・38・3011

☎0166・38・3011

☎0166・38・3011

☎0166・38・3011

☎0166・38・3011

☎0166・38・3011

☎0166・38・3011

☎0166・38・3011

☎0166・38・3011

☎0166・38・3011

☎0166・38・3011

☎0166・38・3011

☎0166・38・3011

☎0166・38・3011

☎0166・38・3011

☎0166・38・3011

☎0166・38・3011

☎0166・38・3011

☎0166・38・3011

**町職員の新採用  
(4月1日付)**

主事補 熊谷 徹弥

(総務課企画財政室配属)

主事補 都 裕貴

(上川北部消防事務組合派遣)

主事補 松岡 大地

(上川北部消防事務組合派遣)

主事補 松岡 大地

(上川北部消防事務組合派遣)



## ふるさと今月のキラリ



### 高橋直樹さんが北海道青年林業士に認定されました

高橋直樹さんが北海道青年林業士に認定され、3月19日に認定証が手渡されました。北海道では、道内の森林・林業の発展と、資源の適正管理を進めるため、地域の森林づくりに強い熱意と意欲にあふれ、指導性を有する後継者を北海道青年林業士に認定しています。

発行 中川町

編集 総務課総務町政室

印刷 国 境



この広報紙は道産間伐材を使用しています。

## 町の人口

(3月31日現在)

人口 1,758人 (-29)

男 874人 (-10)

女 884人 (-19)

世帯数 871戸 (-11)

( )は前月末との差を示します。

## なかがわの情景

幼児センターの入所式が行われ、子どもたちの新しい1年が始まりました。担任の先生に名前を呼ばれ返事をするその眼差しには、幼児センターでのこれからの生活への期待と希望が満ちています。

