

広 報

なかがわ



- 人づくり研修事業報告
- 子育てに対する各種手当があります

2012
H24

3

No.634

平成23年度 中川町人づくり研修事業報告

研修者

石井雅子、石井健一

目的

中川町内に豊富にある粘土と釉薬（うわぐすり）の主原料である木材（木灰）を利用して、中川町らしい焼き物（仮称「誉平焼」）の誕生を目指す。

日程

平成23年11月2日～6日

11月22日～26日

12月12日～16日

（計15日間）

研修指導者

伯谷 巖（陶峰）氏

札幌軟石焼窯元 伯炎窯

北海道美術協会会員、光風会会員、

北海道陶芸作家協会顧問



はじめに

本州各地には、益子焼・萩焼・常滑焼など、その土地の特徴ある焼き物（陶磁器）があります。これらの焼き物の特徴や味わいは、陶器本体をつくる粘土と表面を覆うガラス質の釉薬がカギを握ります。

中川町産素材の検討

まず、誉平焼の本体となる粘土に地元のものを使うことを検討しました。数箇所から選んだ場所の地下約3メートルから掘り出した生の粘土と、乾燥保存した粘土を使用しました。

釉薬に使う木灰も中川町のものを使用しました。藁灰も必要ですが、藁灰は中川町にはないので、市販品を使用しました。

釉薬づくり

焼き物づくりのもっとも重要な点であり、昔からその製法は窯場の秘中の秘、門外不出、一子相伝とされ、外部にその製法をもたらすことは許

されません。現在も、市販の釉薬があってもその製法が公開されることはなかなかありません。

このようなことから、市販の原材料を使つての陶芸は広く行われていますが、特に道内ではその地ならではの焼き物がなかなか生まれないので、現状です。

今回、伯谷先生から三角座標を伝授していただき、約160個のテストピース（釉薬の試験をするための素焼きのかげら）をつくり、2種類の釉薬を使つて焼き上げました。伯谷先生からは、「釉薬の原料となる中川町の素材は、不安定なため、基本に忠実につくらなければ安定した作品づくりが難しい。」と言われました。そこで、釉薬づくりは、市販品を元にして中川の素材を混ぜ合わせることにしました。



何種類も試作した釉薬（右写真）とテストピースの三角座標（左写真）。

粘土と作品づくり

中川町の粘土は、異物を多く含み、それが陶器の表面に顔を出すことが多くあります。そこで、粘土を一度水に浸してからふるいにかけて、乾燥させた状態で練りを行うなど、作業手順をいろいろと変えながら粘土づくりに苦労を重ねました。中川町の粘土は、焼き上げる際の1300度の高温に耐えられないので、本州の粘土を混ぜ合わせることで作品づくりのための粘土を完成させました。

作品の形成は、薄いほうがよいとされていますが、中川町の粘土では薄いと歪みが出てしまうので、形を作る際に最も気を遣わなければならず、ある程度の厚さが必要となりました。

先生の窯と私たちの窯では焼き上がりに違いが出たので、私たちの窯で焼き上げ試験をしました。すると、窯の温度の上げ方によって作品に歪みが出たり、窯内部の温度の違いがあり、何度も繰り返し試験を行いました。

誉平焼のこれから

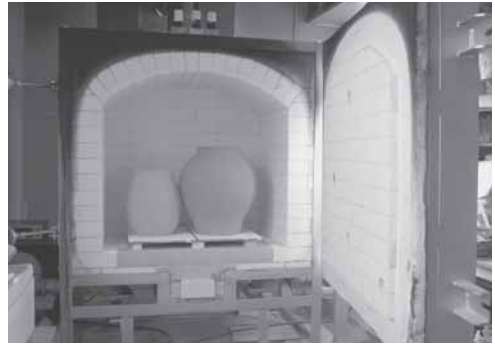

陶器は、数十年数百年かけて開発と改良を重ねて行うことでよりよい作品に仕上がります。今回の開発は、期間が短かったため現在はこのような作品ですが、今後改良を重ねてよりよい作品に仕上げたいと予定しています。

道内各地に先駆けて地域の焼き物を誕生させることは、地域文化の創造・発展・発信に大きなエネルギーを与える意味深い取り組みであり、重要なことだと考えています。

今後は、中川町の文化などの発展と発信のために、本研修で得た知識や技術を伝えていきたいと考えています。ま

た、今後も焼き物づくりを続けていき、中川町の人づくり・地域づくりに貢献したいと思っています。

誉平焼は、伯谷先生の下、私たち夫婦が協力しながら開発したものです。作品は、誕生したばかりで、数も少しいですが、昨年完成した自宅横のギャラリー（ログハウス）に展示していますので、ぜひご覧いただければと思います。



【問い合わせ先】

総務課企画財政室

☎ 7・2819



子育てに対する各種手当があります

これらの手当には所得制限や障害の程度などの受給要件があります
詳しいことはお問い合わせください



手当額(1人につき)

第1子、第2子	2万円
第3子以降	10万円

出生祝金

◆要件

新生児の健全育成と資質向上のため、子どもが生まれたとき

手 当 月 額

	平成23年度	平成24年度
全部支給	41,550円	41,430円
一部支給	41,540円～ 9,810円	41,420円～ 9,780円

児童扶養手当

◆要件

父親が重度の障害をもっている、父母の婚姻解消や死亡などにより父または母と生計をともにしていない児童を育てる母、養育者、父(子どもが学生で18歳未満に限りません)

手 当 月 額

	平成24年3月分まで	平成24年4月分から
1級	50,550円	50,400円
2級	33,670円	33,570円

特別児童扶養手当

◆要件

精神・身体に障害をもつた児童(20歳未満)を養育している方

手 当 月 額

	平成24年3月分まで	平成24年4月分から
	14,330円	14,280円

障害児福祉手当

◆要件

20歳未満で、重度の障害があり、日常生活で常時介護を必要とする障害児

の
おすすめ



「ひとつびとの聲音」
あしおと
司馬遼太郎 著

詩人、革命家などに慕われながら、みずからは無名の市井人として生きた正岡家の養子・忠三郎と、その友人である共産主義者・タカジ。子規の詩心と情趣を受け継いだひとつびとの豊饒にして清々しい人生を、深い共感を込めて描く。



「北海道ルール」
都会生活研究プロジェクト
「北海道チーム」 著

冬になれば“ダンプ”を常備、肉といえば“豚”、時計台の場所をよく知らない、冬季の室温の高さは日本……。交通、買い物、食べ物、言葉、人間関係など、北海道ライフを楽しむための48のルールを紹介する。



「話し方の心理学」
ジェシー・S・イーレンバーグ
小川敏子 訳 著

会話における意思疎通を阻む要因について解説し、コミュニケーション力を高め、対人能力を磨きたい人におすすめの心理テクニック集。



「さんすうサウルス」
児童書
ミンニエルマーケル ぶん
はいじまかり やく

数えるのが得意な「さんすうサウルス」は、いろいろな場面で算数の技を使います。右と左に同じ数がある時には片方を2倍すればいい。どっちが多いか比べると引き算を使って。

まちの文芸

〔短歌〕

「中川のフキ食べたい」と六歳の孫の電話にムロに入りたり
一年の疲れを癒す柚子の湯に後期高齢一人浸りて

昨日を昨年として切り捨てる少し疲れた心もともに

わが棲むは白い樞かしんしんと降り積む雪の重い沈黙

喘ぎつつ行く坂道の足許の石踏揺らす風のやさしさ

煮込まれて鍋にとりとり白菜の甘さじんわり疲れをほぐす

初景色 電力風車のおおらかに旅の眺めは心を癒す

都会にも熊が出たとの大騒ぎ「山に食べもの無くなりました」

ひと夏のハチと蜂屋の苦勞をばリアルプーさん台無しにする

職場ではちよつと無理して頑張つて疲れはまとめて晦日払いに

〔俳句〕

隙間風音なくゆれるカレンダー

万象の動きを止めて深雪晴

- | | | | | | | | | | | | |
|-------|------|-------|-------|-------|-------|-------|------|-------|-------|------|-------|
| 鎌田 陽子 | 河野 廣 | 小林 淑子 | 佐竹 敏章 | 古市 和子 | 山内 智子 | 山内ミツエ | 山田 昇 | 横山やすこ | 吉田 ケイ | 河野 廣 | 古市 和子 |
|-------|------|-------|-------|-------|-------|-------|------|-------|-------|------|-------|

● 月刊会報「まほろば」をご希望の方は、年会費500円の購読会員制をご利用ください。
お申し込みは、事務局（古市和子さん ☎7・2850）へお願いいたします。

短歌同好会 俳句紫苑会

連絡先（どちらも）古市和子さん

☎7・2850

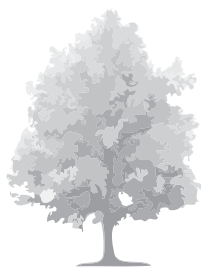

保健だより

【今月のテーマ】眼の疲れの原因「ドライアイ」

仕事や家庭では、パソコン、携帯電話、ゲーム機など、集中して眼を使うことが増えてきています。眼の疲れをよく感じるようにはなっていないでしょうか？

眼の疲れの原因の多くが「ドライアイ」といわれています。眼の生活習慣病ともいわれる「ドライアイ」は、眼の疲れだけでなく、肩こりや頭痛なども引き起こすことがあります。日常生活の中で、眼の疲れを予防していきましょう。

👁️ドライアイとは？

様々な要因によって、涙の量が減少したり、乾燥しやすくなることで、眼の表面が乾き、荒れた状態になり、様々な症状を引き起こす眼の病気です。

症状としては、不快感や疲れ、痛み、涙が急に出る、しょぼしょぼするなど、様々です。

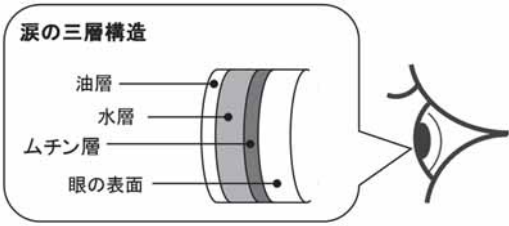

👁️涙が眼を守る

涙は内側から、ムチン(粘液)層、水層、油層の三層構造になっ... ムチン層は、涙を眼の表面に安定させる働きをしています。水層は、涙線から随時分泌される涙の主成分で、眼の表面を潤しています。殺菌作用もあり、ほこりや細菌などを洗い流して、眼を守る働きもしています。油層は、上下のまぶたにある睑板腺けいはんせんから分泌される油成分です。目の表面に薄い油膜をつくり、涙の蒸発を防ぐとともに、眼球を傷つけないための潤滑油になっています。まばたきをすることで、涙

の分泌が促され、眼の表面を潤った状態に保っています。

👁️原因と予防

生活環境の要因としては、次のようなものがあります。

●エアコン・暖房の使用

空気が乾燥し、目の表面が乾きやすくなります。室内の湿度を保ち、エアコンなどの風が直接目に当たらないようにしましょう。

●パソコン作業

画面を凝視することにより、まばたきの回数が減り、眼が乾燥しやすくなります。意識的にまばたきの回数を増やすほか、パソコンモニターの位置を目の高さよりも低くすることで、眼を開く範囲が少なくなり、乾燥を防ぐことができます。

パソコン作業を続ける場合は、1時間に15分程度の休憩をとるなど、こまめに眼を休ませましょう。

●コンタクトレンズの使用
コンタクトレンズを長時間

使用していると、涙の分泌量が少なくなると言われています。コンタクトレンズをはずし、眼を休ませる時間を増やしましょう。

●化粧

アイラインの化粧のため、睑板腺がふさがれて、油の分泌が悪くなることで、ドライアイになることもあります。この場合には、眼の周囲を温めると、油の分泌が良くなり、症状が改善することがあります。夜寝る前には、化粧をしっかりと落として、眼の清潔を保つことが大切です。

●その他

様々な病気によって起こることもありますが、生活に支障がでるほど症状が強かったり、長く続く場合は、眼科で診てもらいましょう。

👁️日常のケア

生活の中で、眼を酷使することが多い場合には、日常的に眼をケアすることが大切です。近くと遠くを交互に5〜

10秒ずつ眺めたり、眼を上下左右にゆっくり動かすと、眼の筋肉のストレッチになります。入浴時に温かいタオル(40℃くらい)を絞って、2〜3分眼に当てると、眼の周囲の血行がよくなります。お休み前や、眼を使いすぎた後になどに効果的です。目の周りのマッサージなども効果はありますが、眼を直接強く押ししたり、圧迫することは、眼球を傷つけることがあるため、やめましょう。

👁️子どもの眼は特に注意

最近では、子どもでもテレビやゲーム機などの影響で、眼を一定距離・一定方向で使う機会が多くなっています。その状態が長く続くと、眼の筋肉が緊張して硬くなり、特に動くものを見る力(動体視力)がうまく育たなくなります。子どもの視覚の発達は、6〜8歳までに完成するため、眼の発育を妨げない環境づくりが大切です。

野菜を食べよう「目指せ1日350グラム！」

生活習慣病などを予防し、健康な生活を維持するための目標値のひとつとして、厚生労働省は「野菜を1日350グラム食べることを提唱しています。」

野菜には、ビタミン、ミネラル、食物繊維が多く含まれています。これらは、米、肉、魚などから得られる栄養素を体に取り入れ、エネルギーに変え、皮膚、粘膜、血液、骨などの形成や維持に使われます。

350グラムの野菜はこれくらい

このうち、緑黄色野菜は120グラムが目標です



野菜の摂取量(グラム)の比較

全国・北海道の数値は厚生労働省調べ、
中川町の数値は中川町調べ

	男性	女性
全国	301	285
北海道	272 (全国中 43位)	264 (全国中 37位)
中川町	141	165

北海道民は野菜を食べる量が少ない!
中川町民はもっと少ない!?

全国・北海道・中川町における野菜摂取量を比較すると、北海道は全国的に下位となっています。さらに、中川町の調査結果は、北海道の数値よりも低い結果となりました(左表)。
詳しいことは、2月24日発行の広報なかかわお知らせ版をご覧ください。

手軽に手に入る野菜のおすすめレシピ たっぷり野菜の蒸し煮



材料と分量 (2人分)

白菜	300グラム
もやし	100グラム
人参	60グラム
豚バラ肉(スライス)	150グラム
塩、こしょう	少々
酒または水	少々

作り方

- ①白菜は洗って大きめのざく切りに、人参は大きめの短冊切り、豚バラ肉は食べやすい大きさにそれぞれ切り、もやしは洗っておく。
- ②大きめの鍋に、白菜の芯、人参、もやし、白菜の葉、豚バラ肉の順に重ねる。
- ③鍋を火にかけ、塩、こしょうをふり、酒または水を少量入れ、ふたをして蒸し煮にして、いただく。

エネルギー 341キロカロリー
塩分 0.5グラム

野菜をたっぷり食べる工夫

◆毎食野菜を食べる習慣を

3食野菜を食べれば、グンと食べる量を増やすことができます(食事を抜いたり、野菜のない食事では、必然的に野菜をとる量が少なくなります)。

◆野菜をたくさん食べられる料理を

具たくさん汁、お好み焼きやホットケーキにみじん切りにした野菜を入れると、手軽にたくさん食べることができます。

また、生のままよりも火を通す(ゆでる、煮る、炒める)とたくさん食べることができます。

中川町内からの各緊急通報への接続先

110番	一般加入電話	携帯電話
	旭川方面本部につながります (緊急通報以外の警察への相談などは、警察相談電話(#9110)をご利用ください)	
119番	一般加入電話	携帯電話
	中川消防支署につながります	名寄消防署を経由して中川消防支署につながります

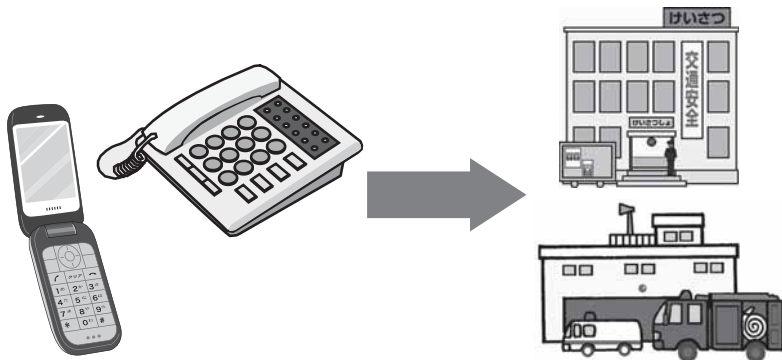

おしらせ君のテレビ電話は、町内の通話専用です。110番や119番、その他の町外に接続する電話番号にはつながりません。
事件や事故、火事や救急のときの緊急通報は、一般加入電話や携帯電話を使ってください。

問い合わせ先 総務課企画財政室 ☎7-2819

3月17日から 戸籍の電算化がスタート予定

戸籍は、生まれてから死亡するまでの身分関係を登録した重要な公簿です。明治5年の戸籍法施行以来、戸籍は手書きまたはタイプで記録・管理されてきました。その後、平成6年の戸籍法改正で戸籍をコンピュータ処理できるようになり、中川町でも戸籍のコンピュータ化を実施することになりました。

それに伴い3月17日からコンピュータによる戸籍の証明の交付が始まる予定です。

今まで手作業だった戸籍証明交付や、届書などに伴う事務処理が速くなります。

戸籍の氏名の文字で、書きぐせなどにより常用漢字や人名漢字・漢和辞典などに載っていない文字については、辞書などに載っている文字に置き換えて記録されます。

詳しいことは、広報なかかわ1月号2ページをご覧ください。

【問い合わせ先】

住民課住民サービス室

☎7・2814



高額な外来診療を受ける皆さんへ

平成24年4月1日からは、高額な外来診療を受けたとき、限度額適用認定証や被保険者証などを窓口で提示すれば、病院などの1ヶ月間の支払いが一定の金額にとどめられます。

これまでは、高額な外来診療を受けたとき、1ヶ月間の窓口負担が自己負担限度額以上になった場合でも、いったんその額をお支払いいただき、後で高額療養費としてお返ししていましたが、病院などの窓口に限度額適用認定証などを提示すれば、限度額を超える分を支払う必要はなくなります。また、保険薬局、指定訪問看護事業者についても同様の取り扱いを受けることができますようになります。

認定証の交付を受けるには、役場に保険証と印鑑を持参し申請をお願いします。

高額な外来診療受診者	事前の手続き	病院・薬局の窓口で提示するもの
・70歳未満の方 ・70歳以上の 非課税世帯などの方	役場に保険証と印鑑を持参して認定証の交付申請をお願いします	<div style="border: 1px solid black; padding: 5px; display: inline-block;">限度額適用認定証</div> 保険証 + または <div style="border: 1px solid black; padding: 5px; display: inline-block;">限度額適用・標準負担額減額認定証</div>
70歳以上の 課税世帯などの方	必要ありません	保険証 + <div style="border: 1px solid black; padding: 5px; display: inline-block;">高齢受給者証</div>

問い合わせ先 住民課住民サービス室 ☎7-2814

国民年金の「学生納付特例制度」と「若年者納付猶予制度」をご利用ください

20歳以上の方は、学生であっても国民年金に加入しなければなりません。しかし、学生の方は一般的に所得が少ないため、本人の所得が一定額以下の場合、国民年金保険料の納付が猶予される「学生納付特例制度」があります。対象となるのは、学校教育法に規定する大学(大学院)、短期大学、高等学校、高等専門学校、専修学校、各種学校(修業年限が1年以上ある課程)、一部の海外大学の日本分校に在学する方です。また、夜間・定時制課程や通信制課程も含まれます。この制度の承認期間は、4月から翌年3月までです。次の年度も在学予定の方には、4月初めに再申請の用紙を送付しますので、必要事項を記入して郵送してください。

また、学生ではない30歳未満の方向けに、本人と配偶者の所得が一定額以下の場合に国民年金保険料の納付が猶予される「若年者納付猶予制度」があります。

これらの制度を申請せずには保険料を未納のままにしておくと、不慮の事故などで障害が残ったときに障害年金を受け取ることができなくなります。

なお、承認された期間は、老齢年金を受け取るために必要な期間に参入されますが、年金額には反映されません。就職などで収入が得られるようになったら、将来受け取る年金を増やすため、10年以内であれば保険料を納めることができる「追納制度」をご利用ください。

【問い合わせ先】

旭川年金事務所
☎0166・27・1611

申請者本人と配偶者の前年所得が収入ベースで122万円

確定申告は 3月15日まで

平成23年分の所得税の確定申告の相談と申告書の受付が3月15日まで行われています。確定申告が必要な方は期間内に申告をお済ませください。

申告書は、国税庁のホームページ(<http://www.nta.go.jp>)の「確定申告書等作成コーナー」で簡単に作成することができ、作成した申告書は送付により提出できます。

さらに、e-TAX(インターネット)を利用すると、税務署に行くことなく、自宅やオフィスからインターネットを利用して申告や納税、様々な申請・届出などができます。役場では確定申告期間に合わせて、住民課住民サービス室に臨時の申告相談窓口を開設していますのでご利用ください。

【問い合わせ先】

住民課住民サービス室

☎ 7・2814

まちのご長寿さん



喜寿おめでとうございます



原口トシ子さん(77歳)



岡田穰一さん(77歳)



岡田富美子さん(77歳)

米寿おめでとうございます



伊藤キヨさん(88歳)



こんにちは 赤ちゃん



はやて
加藤颯天ちゃん
お父さん 孝彦さん
お母さん 愛さん



たくや
松本卓也ちゃん
お父さん 晴康さん
お母さん 直子さん

中川消防支署から

出初式が挙行されました

平成24年中川消防団出初式が1月10日に挙行されました。寒い中、町民の皆さんにご協力とご観覧をいただき誠にありがとうございました。おかげをもちまして無事に終了する事ができましたことを関係者一同心より感謝申し上げます。



今年は龍の雪像

今年も町民の皆さんに見て楽しんでいただくことと火災予防PRを目的として、消防支署前に雪像を展示しています。今年の干支が辰でありますので龍を作成しましたが、形が難しく今年は特に苦労しました。2月末まで展示を予定していますのでぜひご覧ください。



火災・救急出動件数

平成24年1月31日現在

火災出動	0件
救急出動	3件

住宅用火災警報器を設置していない方はお早めにお願います。

中川消防支署へのご相談、お問い合わせは ☎ 7・2119 番まで

議会・各種委員会の開催状況

- 1月26日 ● 議会総務常任委員会
- 1月27日 ● 農業委員会総会
- 2月8日 ● 特別職報酬等審議会
- 2月14日 ● 選挙管理委員会
- 16～17日 ● 議会運営委員会

ありがとうございます

社会福祉協議会、一心苑に寄付
母（ユキ様）死去に際して

石井 國雄 様

離町に際して

上野ハチエ 様

社会福祉推進のために

中川消防団 様

中川町消防後援会 様

社会福祉協議会、一心苑に寄贈
季節のものを含めて次の方々
より「志」

大富一婦人部 様

謹んでお悔やみ
申し上げます

中川 石井 ユキ 様（88歳）

結婚おめでとうございます

徳家明希様（5区）
水野裕美様（3区）

12月～1月の入札・契約結果

工事・業務名	入札参加業者 (※落札業者)	入札結果		予定価格(円)	契約金額(円)	落札率	工事などの概要	期 間	備 考
		第1回入札金額(円)	第2回入札金額(円)						
平成23年度 中川町農業者 トレーニングセンター 誘導灯交換工事	※株三和電機	600,000		682,500	630,000	92.3%	誘導灯交換一式	着手 平成23年12月8日 竣工 平成24年1月31日	随意契約
平成23年度 森林情報緊急整備 森林GIS構築業務	※かたやま測量株	2,600,000		2,814,000	2,730,000	97.0%	森林情報と地図情報等を 電子媒体上で統合する業務	着手 平成24年1月16日 完了 平成24年1月31日	随意契約
平成23年度 森林情報緊急整備 大型プリンター 購入事業	※かたやま測量株	1,020,000		1,099,350	1,071,000	97.4%	スキャニング機能を搭載した 大型複合型プリンターの購入	納入期限 平成24年1月31日	随意契約
平成22年度 中川町中央公民館 図書室図書購入事業	※図書館流通センター	2,565,000		2,699,895	2,693,250	99.8%	中川町中央公民館図書室 購入図書 1,572冊	納入期限 平成24年1月31日	随意契約
平成23年度 中川町道路台帳 修正委託業務	※かたやま測量株	1,100,000		1,218,000	1,155,000	94.8%	道路台帳修正1.75km	着手 平成24年1月24日 完了 平成24年3月19日	随意契約

問い合わせ先 総務課企画財政室 ☎7-2819

駐在所から



振り込め詐欺の被害を防ぎましょう

「電話番号が変わった」「先に保証金を払え」「必ずもつかる」といった電話やメールが来たら、詐欺の可能性を疑いましょう。不審な電話がかかってきたり、身に覚えのないメールなどが送られてきたら、すぐに警察や家族に相談しましょう。

少年の非行や犯罪被害を防ぎましょう

◆非行防止は家族から
親子の会話や家族の団らんを心がけ、子どもが安心できる家庭をつくりましょう。

◆インターネットには危険がいっぱい

サイトなどを通して犯罪に巻き込まれたり性的な被害に遭う恐れがあることをしっかりと考えましょう。児童ポルノは、一度インターネットに流出してしまうといつまでも残ります。犯罪被害に遭わないために子どもの携帯電話にはフィルタリングを設定しましょう。

◆万引きは犯罪

自分が万引きすることはもちろん、見張りをすると、命令をする、盗んだものをもらうことも犯罪になります。

◆断る勇気、ストップ薬物

薬物に誘われても「絶対手を出さない」という断る勇気を持ちましょう。



【問い合わせ先】

美深警察署 ☎2・1110
中川駐在所 ☎7・2019
佐久駐在所 ☎8・5071
警察相談電話 ☎#9110

自衛官などを募集します

受験種目	一般・技術 幹部候補生	予備自衛官補 (一般)	予備自衛官補 (技能)
応募資格	20歳以上28歳未満 (平成25年4月1日現在) ※学士などの取得状況によ って異なります	18歳以上34歳未満 (平成24年7月1日現在)	18歳以上55歳未満 (平成24年7月1日現在) ※保有する国家資格などによ って異なります
受付期限	4月27日 必着	4月4日 必着	
試験日	5月12・13日 (13日は飛行要員のみ)	4月13～16日のうち指定する1日	

【問い合わせ先】 自衛隊旭川地方協力本部名寄出張所 ☎01654-2-3921

国家公務員採用試験の
受付が始まります

◆試験の種類とインターネット
受付期間

・総合職試験

(院卒者・大卒程度)

4月2日～9日

・一般職試験 (大卒程度)

4月10日～19日

・一般職試験 (高卒者)

6月26日～7月5日

◆申し込み専用URL

<http://www.jinji-shiken.go.jp/juken.html>

<http://www.jinji-shiken.go.jp/juken.html>

【問い合わせ先】

人事院北海道事務局

第二課試験係

☎011-241-1248

青年国際交流事業に
参加しませんか

内閣府では、日本と世界各

国の青年との交流を通して、

相互理解と友好を深め、広い

国際的視野と国際協調の精神

を身につけた次代を担うにふ

さわしい青年を育成するため、

青年国際交流事業を実施して

います。現在、平成24年度に

実施する「国際青年育成交流

(9月)」「日本・中国青年親善

交流(9月)」「日本・韓国青年

親善交流(9月)」「青年社会

活動コアリーダー育成プログ

ラム(10月)」「世界青年の船

(平成25年1～3月)」「東南
アジア青年の船(10～12月)」
事業の参加青年を募集してい
ます。

【問い合わせ先】

内閣府子ども若者・子育て施
策総合推進室青年国際交流担
当

☎03-3581-1181

北海道総合政策部知事室

国際課国際交流グループ

☎011-231-4111

☎011-231-4111

敬老記念品(商品券)の
ご利用はお早めに

9月に開催した中川町敬老会で贈呈した「敬老記念
品(商品券)」の利用は、3月8日(木)までです。期限
を過ぎると使えなくなりますので、お早めにご利用く
ださい。

【問い合わせ先】

住民課幸福推進室

☎7-2813

☆ふるさと今月のキラリ☆



IT化社会の波を乗りこなそう

中川商業高校開放講座として行われた初歩のパソコン教室には、多くの参加者が訪れ、高校の先生方の丁寧な指導を受けながら、パソコン操作の基本を楽しく学びました。

発行 中川町 編集 総務課総務町政室 印刷 国 境

なかがわの情景

幼児センターにやってきた赤鬼に豆をぶつける子どもたち、あまりの怖さに泣き出す子どもたち。それぞれの心の中に潜む悪い鬼を退治できたのでしょうか。節分を過ぎると暦の上では春。例年よりも多い雪に覆われる中川町にも、もうすぐ春がやってきます。



町の人口

(1月31日現在)

人 口	1,826人 (-2)
男	902人 (-1)
女	924人 (-1)
世 帯 数	897戸 (±0)

()は前月末との差を示します。

