

広 報

# なかがわ



- 保健だより  
平成23年度の健診日程
- 入札・契約結果  
平成22年大雨災害復旧ほか

2011  
H23

4

No.623

# 保健だより

【今月のテーマ】  
平成23年度の各種健診・検診

◆特定健康診査を受けまじょう

7月には旭川厚生病院が、11月には旭川対がん協会が行います。治療中の方も健診の対象となります。

◆胃・肺・大腸・前立腺がん検診のみでも受診できます

特定健診や健診と同じ日に受診したり、それぞれ単独で受診することもできます。

それぞれの健診などの対象年齢の方には、5月に「各種健診・検診調査票（申込書）」をお送りします。

健診・検診名	対象年齢 (平成24年3月31日現在)		場所	日程
特定健診	40～74歳	中川町国民健康保険加入者	保健センター	7月26日(火)～29日(金) 10月31日(月)
			佐久地区公民館	7月25日(月)
			中川町立診療所	7月1日(金)～3月30日(金)
		その他の医療保険の方	保健センター	7月29日(金)
健診	20～39歳 (中川町国保加入者およびその他の医療保険の被扶養者) 75歳以上	保健センター	7月26日(火)～29日(金) 10月31日(月)	
		佐久地区公民館	7月25日(月)	
胃・肺・大腸がん検診	35歳以上	保健センター	7月26日(火)～29日(金) 10月31日(月)	
		佐久地区公民館	7月25日(月)	
前立腺がん検診	40歳以上の男性	保健センター	7月26日(火)～29日(金) 10月31日(月)	
		佐久地区公民館	7月25日(月)	
子宮がん検診	20歳以上の女性	保健センター	8月12日(金)	
乳がん検診	30歳以上の女性	保健センター	8月12日(金) 12月13日(火)	
肺炎検査	40歳以上 (5歳刻みの節目年齢で過去に未検査の方)	保健センター	7月26日(火)～29日(金) 10月31日(月)	
		佐久地区公民館	7月25日(月)	
結核検診	65歳以上	各地区会館	7月26日(火)～27日(水) 10月31日(月)	
		佐久地区公民館	7月25日(月)	
エキソコックス症検査	10歳以上 (5歳刻みの節目年齢の方)	保健センター	7月26日(火)～29日(金) 10月31日(月)	
		佐久地区公民館	7月25日(月)	

食べること  
育つこと

# 食育通信

「食」に関する情報をお伝えします！

## 真冬のあったか 韓国料理教室レポート

冬の厳しい冷えや乾燥から身を守るため「真冬のあったか韓国料理教室」を行いました。

参加者の約9割が感じていた「冷え」対策に、身体を内側から温めてくれる食材を使いました。今回使った食材の中では「しょうが、長ねぎ、にんにく、ニラ、大根、人参、ごぼう、もち米、りんご、甘栗、鶏肉、こしょう」が身体を温める効果がありますが、どれも身近な食材です。地元で手軽に揃う食材を使った韓国料理のアレンジレシピです。

参加者からは、「意外と手軽にできてよかった」「身体がぼかぼかしてきた」などの感想がありました。また、春菊は、灰汁（シユウ酸）が少なく、生食できますが、生で食べることが初めての方が多く、「生で食べられるなんて驚き」「生のほうが食べやすい」と声がありました。

### おうちで簡単！参鶏湯（サムゲタン）

鶏手羽元・もち米・にんにく・しょうが・甘栗・大根・人参・ごぼう・黒ごま



### エビとニラのチヂミ

エビ・ニラ・長ねぎ・人参



### 韓国風春菊のホットサラダ

(生の春菊・りんごに温めたドレッシングを「ジュッ」とかけます)

春菊、りんご、焼きのり



レシピは役場で配っていますので、ご希望の方はお尋ねください。  
料理教室のご案内は、「広報なかがわお知らせ版」で行っています。次回は「春」をテーマに開催しますので、皆さんの参加をお待ちしています。

問い合わせ先 しあわせ 住民課幸福推進室 栄養士 ☎7-2813

# こんにちは 中川町地域子育て支援センター「まめちょ」です

## 《4月の活動予定》

日 時	内 容
12日(火) 9:30~11:30	幼児センター開放 (幼児センター)
14日(木) 10:00~11:30	あそびの広場「簡単小物づくり」 1歳6ヶ月までのお子さんの家族と妊婦対象 (児童センター)
20日(水) 10:00~12:00	あそびの広場「制作あそび」 (児童センター)
21日(木) 10:00~12:00	サークル (児童センター)
27日(水) 10:00~12:00	あそびの広場「親子料理」 (児童センター)
遊び場開放	月・火 10:00~12:00 13:00~16:00 金 10:00~12:00
場 所	児童センター
今月の開放日	4日・5日・8日・11日・15日・18日・19日・22日・25日・26日

\*日程・内容などは変更になることがあります。

春分の日を過ぎると、徐々に昼の時間が長く感じられるようになってきますね。待ちわびていた春がやってきます。あと2週間足らずで新年度です。これから始まる新しい生活への希望の声や期待に輝く子どもたちの笑顔が、春風に乗って運ばれてくるようです。この1年間、子どもたちとともに笑い、遊び、すこやかに育ってほしいと思います。

4月は、左のとおり活動を予定をしています。地域の皆さんもぜひ遊びに来てください。

問い合わせ先 中川町地域子育て支援センター「まめちょ」 ☎・FAX 7-2022

## 駐在所から



### ストップ振り込め詐欺

「借金がある」「株で失敗した」とウソをつき、お金を振り込ませるオレオレ詐欺が多発しています。犯人グループは、高校の卒業生名簿などを悪用して息子や孫の実名を名乗ってきます。また、「携帯電話を落とした」「携帯電話が壊れたので、会社のものを使っている」などと、新しい電話番号を言ってくるので、必ず元の電話番号に電話して確認しましょう。

### 新入学(入園)期の交通事故を防ぎましょう

◆お子さんへ  
新学期が始まり、お友達がたくさん歩きます。道路を渡る時は、信号が青色になってもあわてないで、車が止まるのを確かめてから渡りましょう。

◆運転者の皆さんへ  
街や歩道に子どもたちの姿が目につく季節になりました。子どもたちを見かけたら必ずアクセルを緩め、学校や公園の近くでは特に慎重な運転を心がけましょう。

◆保護者の皆さんへ  
交通ルールは、事故を起こしたり被害に遭わないための大切な決まりです。お父さんやお母さんがお手本を示しながらしっかりと教えてあげましょう。

### 【問い合わせ先】

美深警察署 ☎ 2-11110  
中川駐在所 ☎ 7-12019  
佐久駐在所 ☎ 8-15071  
警察相談電話 ☎ #9110





# 中川消防支署から

## 春の全道火災予防運動が始まります

4月20日から30日まで「春の全道火災予防運動」が行われます。この運動は、空気が乾燥し強風が発生しやすい時期を迎えるにあたり、火災予防思想の普及を図って、火災の発生を防止するものです。特に、平成23年は、6月から住宅用火災警報器の設置が全面施行されることから、消防署では中川町の全住宅に警報器が設置され、高齢者などを中心に死者が発生しないよう、普及活動に取り組んでいきます。期間中は消防車による広報活動や防火対象物の立入検査などを実施しますのでご協力をお願いいたします。

## 「おしらせ君」などの緊急通報は7-2119番へ

皆さんの自宅にも「おしらせ君（IP告知端末）」が設置されたことと思います。中川消防支署では、消防や救急などの緊急通報を「おしらせ君」でも受け付けています。「おしらせ君」による緊急通報は、あわてずに「7-2119」へかけてください。一般の固定電話や携帯電話からは「119」番通報ができます（携帯電話からは、名寄消防署を経由して中川消防支署につながります）。

### 着衣着火にご用心

料理を作っていたら、衣服のそで口に火が着き、たちまち全身に燃え広がってやけどを負った。このような現象を「着衣着火」と言います。着衣着火は、ガスコンロでの料理中や学校での燃焼実験またはゴミ焼きなどをするときに発生しています。

今年も、首都圏で乾燥注意報が35日間連続で発令され、史上2番目となる記録的な数値となりました。

乾燥状態が続くと空気がカラカラになり火災が発生しやすくなりますので、特にこれからの時期は火の取り扱いに注意し、野火や山火事とあわせて火災予防へのご協力をよろしくお願いいたします。

年間がでる火災は5名以上、全国で3名以上、死者は3名以上、死者は3名以上、死者は3名以上



中川消防支署へのご相談、お問い合わせは ☎ 7-2119 番まで



### 火災・救急 出動件数

火災出動 0 件  
救急出動 6 件

平成23年2月28日現在



## 議会・各種委員会の開催状況

- 2月17日 ● 食育推進連携会議
- 2月18日 ● 特別職報酬等審議会
- 2月21日 ● 民生委員児童委員協議会
- 2月22日 ● 第2回臨時町議会
- 議会運営委員会
- 議会全員協議会
- 議会総務常任委員会
- 食育推進連携会議

- 2月28日 ● 国民健康保険運営協議会
- 3月2日 ● 教育委員会
- 選挙管理委員会
- 3月3日 ● 社会教育委員会
- 3月4日 ● 議会全員協議会
- 議会運営委員会

ありがとうございます  
つねに

社会福祉協議会、一心苑に寄付  
母（ハツ様）死去に際して  
土田 昭二様  
社会福祉推進のために  
匿名（1名）様

社会福祉協議会、一心苑に寄贈  
季節のものを含めて次の方々  
より「志」  
信正寺仏教婦人会 様  
豊里婦人部 様

謹んでお悔やみ  
申し上げます

大富二 土田 ハツ 様（79歳）

# まちの ご長寿さん

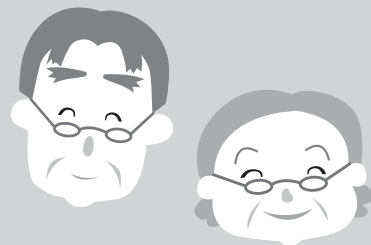

喜寿おめでとうございます



古市和子さん (77歳)



小川政勝さん (77歳)



遠藤一子さん (77歳)

米寿おめでとうございます



竹中幸一さん (88歳)



坂尻三工さん (88歳)

## こんにちは 赤ちゃん



あいら  
植村愛来ちゃん  
お父さん 健太さん  
お母さん 茉実さん



とや  
島津憧也ちゃん  
お父さん 一彦さん  
お母さん 真美さん

# こくほ ご存じですか?

## 国保保険証を更新します

中川町の国民健康保険被保険者証（保険証）は、毎年4月に一斉更新します。

■保険証の更新・交付の方法  
新しい保険証は、国保の世帯主宛に簡易書留郵便で送付します。

郵送する時期  
4月25日（月）～27日（水）

この期間に旅行などで長期不在となる方や、5月1日から職場の健康保険などに加入する予定で保険証を更新する必要がない方は、役場へご連絡ください。

ただし、国保税の滞納がある世帯の方へは郵送はせず、納税相談の上交付することになります（別途通知します）。

■新しい保険証が届いたら  
住所や氏名など保険証の記載内容に誤りがないか確認をお願いします。誤りや異動が

あった場合は、役場へご連絡ください。

### ■保険証の有効期限

新しい保険証の有効期限は、平成24年4月30日です。

ただし、75歳となり後期高齢者医療制度に移行する方の有効期限は誕生日の前日まで、退職者医療制度の方で65歳となる方の有効期限は、誕生月の末日（誕生日が各月1日の場合は、その前月の末日）までとなっています。

### ■古い保険証の取り扱い

郵送された新しい保険証は、その日から使うことができますので、古い保険証（有効期限が平成23年4月30日のもの）は、はさみで切るなどして確実に廃棄するか、役場へ返却してください。

### 【問い合わせ先】

住民課幸福推進室

☎7-2813

## 「ねんきん定期便」をお届けしています

日本年金機構では、平成21年度から国民年金や厚生年金に加入している方に保険料の納付実績や年金見込み額などを記載した「ねんきん定期便」を毎年誕生月に送付しています。

ご自身の加入記録の確認にご活用ください。

### 【問い合わせ先】

ねんきん定期便専用ダイヤル

☎0570-058-555

IP電話やPHSからは

☎03-6700-1144

月曜日から金曜日の

午前9時～午後8時

毎月第二土曜日の

午前9時～午後5時

通知する内容	35歳、45歳、58歳の方	それ以外の方
①年金加入記録	○	○
②年金見込み額 ・50歳未満の方には加入実績に応じた額 ・50歳以上の方には「ねんきん定期便」作成時点の加入制度に引き続き加入した場合の将来の年金見込み額	○	○
③保険料の納付額	○	○
④年金加入履歴	○	—
⑤厚生年金のすべての期間の月ごとの標準報酬月額、賞与額、保険料納付額	○	○ 直近1年分
⑥国民年金のすべての期間の月ごとの保険料納付状況	○	○ 直近1年分

# 入札・契約結果

工事・業務名	入札参加業者 (※落札業者)	入札結果	予定価格(円)	契約金額(円)	落札率	工事などの概要	期 間	備 考
		第1回入札金額(円)						
平成22年災 菅クルミ沢線外 災害復旧工事	※株式会社 中川阿部建設	5,900,000	6,329,400	6,195,000	97.9%	側溝埋塞土除去一式 法面崩落土砂除去一式 迂回路設置	着手 平成22年 9月10日	随意契約
							竣工 平成22年11月25日	
平成22年災 ルベシベ川災害復旧 埋塞土除去工事	※株式会社 常盤天塩川建設	7,280,000	7,696,500	7,644,000	99.3%	埋塞土除去一式	着手 平成22年10月13日	随意契約
							竣工 平成22年11月30日	
平成22年災 秋田川災害復旧 立木伐木工事	※株式会社 加藤造園	8,100,000	8,557,500	8,505,000	99.4%	立木伐木、倒木処理一式	着手 平成22年10月13日	随意契約
							竣工 平成22年11月30日	
平成22年災 ルベシベ川災害復旧 立木伐木工事	※株式会社 常盤天塩川建設	3,160,000	3,370,500	3,318,000	98.4%	立木伐木、倒木処理一式	着手 平成22年10月13日	随意契約
							竣工 平成22年11月30日	
平成22年災 秋田川災害復旧 埋塞土除去工事	※株式会社 加藤造園	8,400,000	8,883,000	8,820,000	99.3%	埋塞土除去一式	着手 平成22年10月13日	随意契約
							竣工 平成22年11月30日	
平成22年災 御園川災害復旧 埋塞土除去工事	※株式会社 天塩川工業	4,690,000	4,977,000	4,924,500	98.9%	埋塞土除去一式	着手 平成22年10月13日	随意契約
							竣工 平成22年11月30日	



工事・業務名	入札参加業者 (※落札業者)	入札結果	予定価格(円)	契約金額(円)	落札率	工事などの概要	期 間	備 考
		第1回入札金額(円)						
平成22年災 豊里古市線外災害復旧 側溝埋塞土除去工事	※株式会社盤天塩川建設	2,660,000	2,824,500	2,793,000	98.9%	側溝埋塞土除去一式 砂利道侵食復旧一式	着手 平成22年10月13日	随意契約
							竣工 平成22年11月30日	
平成22年災 国府3号川災害復旧 立木伐木工事	※株式会社佐藤工建	4,020,000	4,315,500	4,221,000	97.8%	立木伐木、倒木処理一式	着手 平成22年10月13日	随意契約
							竣工 平成22年11月30日	
平成22年災 琴平石垣地先排水路外 災害復旧立木伐木工事	※天塩川工業(株)	5,400,000	5,771,850	5,670,000	98.2%	立木伐木、倒木処理一式	着手 平成22年10月13日	随意契約
							竣工 平成22年11月30日	
平成22年災 菅平2号支線排水路 災害復旧 埋塞土除去工事	※株式会社佐藤工建	930,000	997,500	976,500	97.9%	埋塞土除去一式	着手 平成22年10月13日	随意契約
							竣工 平成22年11月30日	
平成22年度 国府18線本線 用地境界標埋設 委託業務	※かたやま測量(株)	1,580,000	1,722,000	1,659,000	96.3%	用地境界標埋設16本	着手 平成23年2月23日	入 札
	(株)三洋コンサルタント	1,620,000						
	エヌユーコンサルタント(株)	1,640,000					完了 平成23年3月25日	
平成22年度 菅32線本線 用地境界標埋設 委託業務	※エヌユーコンサルタント(株)	870,000	924,000	913,500	98.9%	用地境界標埋設4本	着手 平成23年2月28日	入 札
	かたやま測量(株)	890,000						
	(株)三洋コンサルタント	980,000					完了 平成23年3月25日	

工事・業務名	入札参加業者 (※落札業者)	入札結果	予定価格(円)	契約金額(円)	落札率	工事などの概要	期 間	備 考
		第1回入札金額(円)						
平成22年度 きめ細かな交付金事業 地域活用 大型コピー機購入	※かたやま測量株	1,630,000	1,716,750	1,711,500	99.7%	大型コピー機購入1台	納入期限 平成23年3月30日	随意契約
平成22年度 きめ細かな交付金事業 災害時緊急対応 車両購入	※旭川日産自動車株名寄店	3,354,815	3,412,994	3,354,815	98.3%	災害時緊急対応車両 購入1台	納入期限 平成23年3月31日	随意契約
平成22年度 住民生活に光をそぐ 交付金事業 消費者問題対応 車両購入	※北海道スバル株名寄店	2,470,213	2,490,425	2,470,213	99.2%	消費者問題対応車両 購入1台	納入期限 平成23年3月28日	随意契約
平成22年度 中川町図書 情報システム購入事業	※キハラ株式会社 北海道営業所	3,000,000	3,268,230	3,150,000	96.4%	蔵書管理用パソコン1台 蔵書検索用端末1台 付属機器一式	納入期限 平成23年6月30日	随意契約
平成22年度 戸籍電算化業務委託	※株北海道電子計算センター	38,000,000	40,635,000	39,900,000	98.2%	現在戸籍・附票ブックレ スデータ作成委託 除籍・改正原戸籍データ 作成委託 ブックレスシステム機器 導入 戸籍総合システムソフト ウェア	納入期限 平成24年3月31日	随意契約

問い合わせ先 総務課企画財政室 ☎7-2811



「往復書簡」

湊かなえ 著

高校卒業以来、10年ぶりに放送部の同級生が集まった地元での結婚式。一人だけ欠けた千秋は行方不明。5年前の「事故」の真相を知りたい悦子は、事故現場にいた2人に手紙を送る。書簡のみで綴られた連作ミステリー。



「きみを忘れない 介助犬ロッキーの物語」

藤原嗣治 著

幼い頃、筋ジストロフィーを発症した滋弘くんは、症状は悪化する一方。でも、ロッキーの頭をなでたいという想いが奇跡を起こす。動物と話せるアニマルコミュニケーターによって明らかとなった、介助犬と飼い主の絆の物語。



「プロが教える 農業のすべてがわかる本」

八木宏典 監修

日本の農業の全体像をバイオテクノロジーなどの最新情報を交えながらわかりやすくまとめる。さらに、米、野菜、果樹、畜産などの基礎知識、就農のノウハウを体系的に解説し、日本と世界の食糧事情も紹介する。



「タネの大図鑑」

サカタのタネ 監修

わたしたちは、たくさんの植物にかこまれて暮らしています。それら多くの花や野菜、木や果物は、ひとつづつタネから育ったものです。植物のタネは、植物の種類によって、大きさや色が違い、根や芽を出す場所を求めて空を飛んだり動物にくっついて旅をするタネもあります。さまざまな植物の写真や図を見ながら、タネのフシギに触れてみましょう。

# まちの文芸

〔短歌〕

衣替え コートのカビは去年の春仕舞いし我の手抜きの証しか

柚子の湯に浸りながらにみつけたり窓枠のふち点々とカビ

捨て置かれ黴に黒みし銀杏のいくつか割れて青き芽をふく

こんもりと廃校の遊具に雪積もり歳月の錆を優しくくるむ

旧友の名を古書店に見つけたりなぞりし指に黴の匂へり

青黴も黒黴もある家に住み何事もなく夫の髭伸びる

どんど焼きかびたる餅の欠片から兎とび出す赤い耳もて

遠き日に祖母は教へぬ食べものにカビが生えたら食べたらあかん

人形を抱いて微笑む老女あり唄う守り歌はずれて哀し

〔俳句〕

渦深き貝の化石や鳥雲り

雪山にハッパ轟く春隣り

移りゆく世を語り継ぐ雛の瞳

鎌田 陽子

河野 廣

小林 淑子

佐竹 敏章

古市 和子

山内 智子

山内ミツエ

山田 昇

吉田 ケイ

千葉 征子

河野 廣

古市 和子

日頃のできごとや風景・季節に感じたこと  
と思ったことを短歌で一首または、俳句で  
一句詠んでみませんか。

短歌や俳句に興味をお持ちの方がいらっ  
しゃいましたら、お気軽にご参加ください。

短歌同好会 俳句紫苑会

連絡先(どちらも)古市和子さん

☎7-2850

●月刊会報「まほろば」をご希望の方は、  
年会費500円の購読会員制をご利用  
ください。

お申し込みは、事務局(古市和子さん  
☎7-2850)へお願いします。



# 確定申告が間違っていたとき

確定申告書を提出した後で、申告した内容に計算誤りなどの間違いがあることに気づいたときは、訂正することができます。

## ◆税額を多く申告していたとき

「更正の請求」をして正しい税額への訂正を求めることができます。請求内容が正当と認められたときは、正しい税額に減額されます。

【手続き】更正の請求書に必要な事項を記入して、名寄税務署長に提出してください。更正の請求書は、国税庁ホームページからダウンロードできます（税務署にも用意しています）。

【期間】更正の請求ができる期間は、原則として確定申告書の提出期限から1年以内です。

## ◆平成22年分の所得税

平成24年3月15日まで  
平成22年分の個人事業者の消費税と地方消費税

平成24年4月2日まで

## ◆税額を少なく

申告していたとき

「修正申告」をして正しい税額に修正してください。なお、修正申告によって新たに納める税額は、修正申告書を提出する日までに延滞税とあわせて納付してください。

【手続き】修正申告書に必要な事項を記入して、名寄税務署長に提出してください。修正申告書は、国税庁ホームページからダウンロードできます（税務署にも用意しています）。

【期間】修正申告は税務署長から更正を受けるまではいつでも

できます。ただし、納める税額には法定納期限（平成22年分の所得税は平成23年3月15日、消費税と地方消費税は平成23年3月31日）の翌日から納付する日

までの期間について延滞税がかかりますので、できるだけ早く申告してください。また、修正申告をする場合や税務署長が更正を行う場合には、新たに加算税がかかる場合があります。

## ◆確定申告を忘れていたとき

確定申告をしなければならぬのに、申告することを忘れていたときは、できるだけ早く申告してください。確定申告期限を過ぎてからの申告を「期限後申告」といいます。期限後申告をしたり、申告をしないために税務署長から決定を受けたたりすると、加算税がかかることがあります。なお、期限後申告によって納める税額は、申告書を提出する日までに延滞税とあわせて納めてください。

# 確定申告の振替納付

平成22年分の確定申告の振替納付日は、

平成22年分の所得税の確定申告  
平成23年4月22日

平成22年分の個人事業者の消費税と地方消費税の確定申告  
平成23年4月27日

です。

各日に振替納付できるよう、振替納付日の前日までに預貯金残高の確認をお願いします。

期限内に納付できなかつたときや、振替口座の残高不足などで振替できなかつたときは、法定納期限の翌日から納付の日まで延滞税がかかります。この場合、金融機関（日本銀行歳入代理店）または名寄税務署の納税窓口で本税と延滞税をあわせて納付していただきます。

納付書は、名寄税務署または名寄税務署管内の金融機関で用意しています。金融機関に納付書がないときは、名寄税務署にご連絡ください。

なお、平成23年中における延滞税の割合は

- ①納期限の翌日から2ヶ月を経過する日までは、年4・3%
- ②それ以降は、年14・6%

となっております。具体的な延滞税は、国税庁ホームページ（<http://www.nta.go.jp>）で簡単に計算することができます。

## 【問い合わせ先】

名寄税務署  
☎01654-2-2157



# 自衛官などを募集します

受験科目	一般曹候補生	一般・技術幹部候補生	歯科幹部候補生	薬剤科幹部候補生	予備自衛官補(一般公募)	予備自衛官補(技能公募)
応募資格	平成24年4月1日現在、18歳以上27歳未満(平成24年3月に高等学校を卒業予定者は除きます)	平成24年4月1日現在、22歳以上26歳未満(大学院修士学位取得者は28歳未満)	平成24年4月1日現在、20歳以上30歳未満	平成24年4月1日現在、20歳以上26歳未満(薬学修士学位取得者は28歳未満)	平成23年7月1日現在、18歳以上34歳未満	平成23年7月1日現在、18歳以上55歳未満(保有する国家資格などによって異なります)
受付締切	5月6日				4月6日	
試験日	5月21日	5月14・15日(15日は飛行要員のみ)	5月14日		4月15～18日のうち指定する日	

【問い合わせ先】 自衛隊旭川地方協力本部名寄出張所 ☎01654-2-3921

交通事故の被害や解決で困ったらご相談ください

近年、交通事故の態様が複雑化し、その解決にお困りの方も多いのではないのでしょうか。日本損害保険協会では、このような方々のために全国に「自動車保険請求相談センター」を設置し、自動車損害賠償責任保険(自賠責保険)と任意自動車保険の請求について一切無料でご相談をお受けしています。お気軽にご相談をお寄せください。

## 【問い合わせ先】

〒060-0001  
札幌市中央区北1条西7丁目1(三井住友海上札幌ビル7階)  
社団法人日本損害保険協会  
北海道支部 札幌自動車保険請求相談センター  
☎011-290-1881

労働基準監督官を募集します

◆ 受験申込書の交付締切 4月14日  
◆ 受験申込書受付期間 4月1日～14日  
(持参または郵送で受付し、郵送の場合は4月14日の消印有効)

## ◆ 受験資格

・ 昭和57年4月2日から平成2年4月1日生まれの方  
・ 平成2年4月2日以降生まれで、①大学卒業済みまたは平成24年3月までに大学卒業見込みの方、②人事院が①と同等の資格があると認める方

## ◆ 試験日程

・ 第一次試験 6月12日  
・ 第二次試験 7月20・21日のどちらか1日

## ◆ 受験申込書の提出先

北海道労働局総務部総務課  
【問い合わせ先】  
受験申込書請求先

名寄労働基準監督署監督課  
☎01654-2-3186

## 統一地方選挙の投票に行きましょう

北海道知事・北海道議会議員選挙

4月10日(日) 投票日

期日前・不在者投票期間	
北海道知事	3月25日(金)～4月9日(土)
北海道議会議員	4月2日(土)～9日(土)
期日前・不在者投票所は、役場1階です	

中川町長・中川町議会議員選挙

4月24日(日) 投票日

期日前・不在者投票期間	
4月20日(水)～4月23日(土)	
期日前・不在者投票所は、役場1階です	

【問い合わせ先】 中川町選挙管理委員会事務局 ☎7-2811

## ☆ふるさと今月のキラリ☆



### 手づくりっておいしい!

ふるさと中川の冬の寒さを活かして、幼児センターでアイスクリームづくりが行われました。材料の入った粉ミルクの缶を雪の上であっちへ転がしこっちへ転がし、雪山から転げ落としたり自分たちも滑り降りたり。手づくりの味は格別だったようで、あちこちで笑みがこぼれました。

発行 中川町 編集 総務課総務町政室 印刷 国 境

## 町の人口

(2月28日現在)

人 口	1,870人 (-2)
男	919人 (±0)
女	951人 (-2)
世 帯 数	914戸 (-2)

( )は前月末との差を示します。

## なかがわの情景

中川商業高校の卒業生が在学中につくった学校CMのビデオが、いち早く高校の「おしらせ君」でお披露目されました。その技術を学んだ2年生がつくった町長インタビューのビデオを「おしらせ君」で見た在校生は嬉しいやら恥ずかしいやら。この日は卒業式。閉校まで残り2年となった学び舎では、中商の伝統が確かに受け継がれています。

