

広 報

なかがわ



- 中川町の全世帯が光ファイバー網でつながります
- 第22回参議院議員通常選挙 中川町の開票結果

2010
H22

9

No.616

中川町の全世帯が 光ファイバー網で つながります



情報をお知らせする機械

防災情報、気象情報、行政情報のお知らせとテレビの地上デジタル放送化へ対応するために中川町内の全世帯を光ファイバーでつなぐ工事が始まりました。

これまでに各自治会・町内会で、家屋に設置する機器を見ながら説明をしました。

今後、8月下旬から9月中旬にかけて、工事の説明と機器の設置場所を決めるために、「中川町の腕章をした工事担当者」が各世帯に伺いますので、ご協力をお願いします。

また、9月中旬から平成23年2月上旬にかけて、各世帯に機器を設置する工事を進めていきますので、ご協力をお願いします。

【問い合わせ先】

総務課企画財政室

☎ 7-2811



国勢調査

国勢調査については
広報ウェブサイト
「国勢調査e-ガイド」を
ご覧ください



平成22年10月1日

国勢調査を 実施します

◆国勢調査は、日本に住んでいるすべての人と世帯が対象です。

◆平成22年国勢調査は、わが国が本格的な人口減少社会となつて実施する最初の国勢調査で、日本の未来を考えるために欠くことのできない最新の人口・世帯の実態を明らかにする重要な調査です。

◆調査結果は、さまざまな法令で使われるほか、社会福祉、雇用対策、生活環境の整備など、私たちの暮らしのために役立てられます。

◆9月下旬から、調査員が世帯を訪問して調査票を配ります。記入した調査票は、封筒に入れて封をして調査員に渡すか、役場に郵送で提出します。

◆調査票に記入した内容は、統計の作成に関連する目的以外に使うことはありません。また、調査票は、外部にもれないように厳重に管理し、集計が完了した後は完全に溶かし、再生紙となります。

【問い合わせ先】

総務課総務町政室

☎ 7-2811

第22回参議院議員通常選挙 中川町の開票結果

選挙区

届出番号	候補者氏名	得票数
1	徳 永 工 里 (民主党)	250
2	大 林 まこと (幸福実現党)	10
3	長谷川 岳 (自由民主党)	523
4	中川 けんいち (みんなの党)	119
5	はたやま 和也 (日本共産党)	26
6	藤 川 まさし (民主党)	230

比例代表

届出番号	政党等の名称	得票数	政党等の得票総数	名簿登載者の得票総数
1	幸福実現党	1	1	0
2	みんなの党	74	70	4
3	民主党	429	345	84
4	女性党	3	3	0
5	自由民主党	337	244	93
6	新党改革	13	13	0
7	社会民主党	14	11	3
8	たちあがれ日本	14	5	9
9	日本創新党	4	4	0
10	国民新党	33	8	25
11	公明党	205	131	74
12	日本共産党	25	23	2

こくほ ご存じですか？

入院前に申請を忘れずに

70歳以上の非課税世帯の方

住民税非課税世帯に属する70歳以上の方が入院したとき、「限度額適用・標準負担額減額認定証」を病院の窓口で提示することで、窓口での支払いが自己負担限度額までとなり、入院時の食事代も軽減されます（提示しなかったときには、所得区分が一般の自己負担限度額となり、食事代も軽減されません）。認定証の交付を受けるには、役場の窓口で保険証と印鑑を持つてきてください。

なお、急な入院で、あらかじめ申請ができなかったときには、ご家族が申請手続きをするか、病院の入院窓口にご相談ください。また、申請をしなかったときには、役場の窓口で高額療養費の申請手続きをお願いします（申請には領収書、保険証、印鑑、振込先口座番号がわかるものが必要です）。

【問い合わせ先】

住民課幸福推進室

☎ 7-2813

所得区分		入院時の自己負担限度額 (月額)	入院時食事代の標準負担額 (1食あたり)
住民税 非課税世帯	低所得Ⅱ(注1)	24,600円	210円(注3)
	低所得Ⅰ(注2)	15,000円	100円
一般		44,400円	260円

注1 低所得Ⅱ：世帯主および国保加入者全員が住民税非課税の方

注2 低所得Ⅰ：世帯主および国保加入者全員が住民税非課税かつ各種所得などから必要経費、控除（年金の所得は控除額を80万円として計算）を差し引いた所得が0円となる世帯に属する方

注3 過去12か月の入院日数が90日を超える場合は160円

国民年金保険料は「前納」がおトクです

国民年金保険料の納付には、翌年3月分までの保険料をまとめて払いすると、割引のある「前納制度」があります。毎月納めるよりお得なうえ、納め忘れを防ぐことができとても便利です。

たとえば、10月分から翌年3月分までの6か月分をまとめて納付すると、8万9860円となり、毎月納めるよりも740円お得になります。

なお、納付期限は、11月1日となりますので、ご注意ください。

【問い合わせ・申し込み先】

旭川年金事務所

☎ 0166-27-1611

瀧上工業株式会社の 地域貢献活動に感謝状



琴平8号橋親子見学会の実施および
児童センターへの一輪車寄贈

	前納額	割引額	納付期限
10月分 から	89,860円	740円	11月1日
11月分 から	75,010円	490円	11月30日
12月分 から	60,110円	290円	1月4日
1月分 から	45,150円	150円	1月31日
2月分 から	30,150円	50円	2月28日

金額は、現金納付の場合です。



「天地明察」

沖方 丁 著

江戸時代、日本独自の暦を作ることに生涯をかけた男がいた。碁打ちにして数学者の20年にわたる奮闘、挫折、喜び、そして恋。太陰暦を作り上げる計画を個の成長物語として重厚に描く。



「筆談ホステス」

斉藤里恵 著

耳の間こえない青森一の不良娘が、筆談だけで銀座ナンバーワンホステスになった。難聴者としての人生や思い、家族のこと、これからの夢などを綴るほか、筆談での接客術もあわせて紹介する。



「なまら楽しい! 北海道事典」

千石涼太郎 著

愛国駅から幸福駅行きの切符で幸せになった人はいらぬのか? 旭川ラーメンは醤油味限定? 北海道民の基礎知識をユーモアを交えながら、50音順に楽しく紹介する。



「クラゲ大図鑑」

並河 洋 監修

クラゲの不思議な生態や、人々とのかわりを解説する。クラゲが見られる水族館や、観察のポイントも紹介する。

まちの文芸

〔短歌〕

いつからか好みが変わらなくなってきた娘の服は一人で選べぬ
幼き日の娘等に着せたるお揃いの手編みのコートは今も箆筒に
目に留まり良しと思いついて値札みる一瞬に消えた「麻の夏服」
わだかまるものをしづかにほどこきゆく一服の薄茶掌に温かく
フキの葉をドラムに見立て叩く雨踊る飛沫は草木の喝采
共和へのみちのべに咲くかたくりの花色はや終りに近し
明日も又このセーターを着て行こう新しいのは落ち着かぬから
玉ねぎの甘さに驚くタンクトップの息子の味覚を少し見直す
陽光に彩ゆたかなる庭園の白木蓮は王者のすがた
そよ風に吹かれてゆれる風鈴の音色は遠くふるさとに行く
或る本に書いてあったよ老人は赤い服を着て楽しく暮らせと
叔母ちゃんの「無色透明白い」の一言で気持ちもなんぼか軽くなったさ

〔俳句〕

熊除けの鈴響かせて山女釣る
捕虫網夕日容れて帰りけり
子供らと線香花火輪になつて
鎌を研ぐ手許に朝の風涼し
宮の森スキーを羽根に鳥となる

- | | | | | | | | | | | | |
|-------|-------|------|-------|-------|-------|-------|-------|-------|-------|------|-------|
| 五十嵐仁美 | 鎌田 陽子 | 河野 廣 | 小林 淑子 | 佐竹 敏章 | 千葉 征子 | 古市 和子 | 山内 智子 | 山内ミツエ | 山下 博子 | 山田 昇 | 横山やすこ |
| | | | | | | | | | | | |
| | | | | | | | | | | | |

日頃のできごとや風景・季節に感じたこと
と思ったことを短歌で一首または、俳句で
一句詠んでみませんか。
短歌や俳句に興味をお持ちの方がいらっ
しゃいましたら、お気軽にご参加ください。

短歌同好会 俳句紫苑会
連絡先(どちらも)古市和子さん
☎7-2850

●月刊会報「まほろば」をご希望の方は、
年会費500円の購読会員制をご利用
ください。
お申し込みは、事務局(古市和子さん
☎7-2850)へお願いいたします。

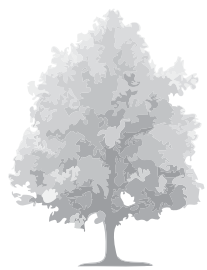

保健だより

【今月のテーマ】
増えている大腸がん

大 腸がんは、男女ともにかかると増える割合が増えているがんのひとつで、今後ますます増えると予想されています。大腸がんを発症する年代は、60歳代▽70歳代▽50歳代の順に多くなっています。

大 腸がんの約6割は、直腸とS字結腸という肛門近くの大腸にできま

す(左図)。

大腸がんの発症が増えている主な原因に食生活の変化があります。動物性の脂肪やたんぱく質を摂る量が増え、食物繊維を摂る量が減っています。そのため、便が大腸に長く留まり、食べものに含まれていたりが代謝によって生じた発がん物質が大腸の粘膜に接している時間が長くなってしまいうためといわれています。

動物性の脂肪やたんぱく質を摂る量が増え、食物繊維を摂る量が減っています。そのため、便が大腸に長く留まり、食べものに含まれていたりが代謝によって生じた発がん物質が大腸の粘膜に接している時間が長くなってしまいうためといわれています。

動物性の脂肪やたんぱく質を摂る量が増え、食物繊維を摂る量が減っています。そのため、便が大腸に長く留まり、食べものに含まれていたりが代謝によって生じた発がん物質が大腸の粘膜に接している時間が長くなってしまいうためといわれています。

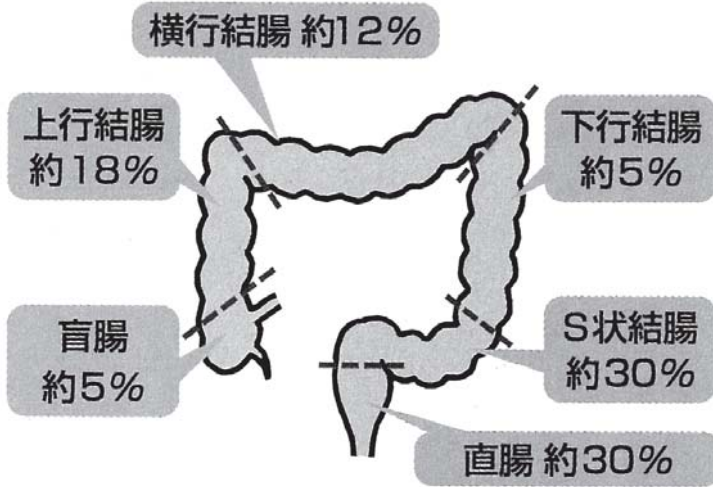

大腸の構造とがんの発生率

大腸がんを予防するための3か条

動物性脂肪を消化吸収するために「胆汁酸」が肝臓から出ます。胆汁酸は、大腸に入ると悪玉菌などの腸内細菌によって分解され、発がん物質を含むといわれる「二次胆汁酸」になります。



これらの食べものの1回の食事での基準量は、30~50グラム(Mサイズの卵大)

食物繊維の多い食べ物を多く摂る

食物繊維は、便通をよくするのに役立ちます。また、緑黄色野菜には、がん発生を抑えるといわれる抗酸化物質を多く含んでいます。

アルコールを飲みすぎない

アルコールが分解されてできる物質が大腸がんの要因になると考えられています。アルコールは、日本酒なら1合、ビールなら中ビン1本、焼酎なら0・5合、ワインならグラス2杯までにしましょう。

大腸がんの約7割は比較的穏やかな性質で、進行もそれほど早くありません。そのため、早期発見

できるの内視鏡による治療や手術でほぼ完全に治すことができます。

とができます。大腸がんの初期には、まったく自覚症状がないため、検診を受けることによる早期発見が重要です。

早

期発見でがんが腸の表面だけにある場合、内視鏡手術で切除することができます。体への負担がとて少なく、中川町での治療を受けた方は、すぐに治療前と同じ生活ができると話しています。

がんが少し進行すると、腸を切除することになりますが、最近では開腹せずに腹腔鏡による切除も行われています。

少しでも早い治療がその後の生活に大きく影響します。直腸がんからの出血は、鮮やかな赤色で痔による出血と間違われます。血便が出るときや便の調子がおかしいときは、病院などで診察してもらいましょう。

11月1日(月)に胃・肺・大腸・前立腺がん検診を行います。受診を希望する方はお申し込みをお願いします。

旬の食材で旬レシピ④

旬の食材は、1年の中で最も栄養価がすぐれており、私たちのからだにその時期に必要な栄養素がたっぷり含まれています。

今回は、中川町でもたくさん作られている「かぼちゃ」を使ったレシピを紹介します。

かぼちゃに多く含まれる「カロテン」は、油と一緒に摂ると吸収力がアップします。ごま油にはLDL（悪玉）コレステロールを低下させる働きがあり、かぼちゃのビタミンEと一緒に摂るとお互いの効果を高めあいます。

かぼちゃのごまあえ

【材料(2人分)】

かぼちゃ……………1/8個
すり白ごま……………小さじ1.5
酒……………小さじ2
砂糖……………小さじ2
しょう油……………小さじ2

【作り方】

- ①かぼちゃは種とワタをとり、皮をところどころそぎ落とし、小さめの一口大に切ります。
- ②①をさっと水にくぐらせ、耐熱容器に並べ、ラップをかけて電子レンジで2~3分加熱します（鍋で蒸かしてもよい）。
- ③②の水気をふき取り、ごま油を熱したフライパンで軽く焼き色がつく程度に炒める。
- ④すり白ごま、酒、砂糖、しょう油を合わせ、③にからめていただく。

1人当たり：エネルギー173kcal たんぱく質3.0g 脂質8.0g
カルシウム96mg 塩分0.6g

かぼちゃのあれこれ

体内でビタミンAに変わる「カロテン」を豊富に含んだ食材の代表です。「ビタミンA」は、のどの粘膜や角膜を保護、肌荒れを改善する働きがあり、風邪の予防にも効果があります。「ビタミンE」も豊富で、抗酸化作用によりコレステロールの酸化防止、がんの抑制、老化予防に効果があります。

また、炒ったかぼちゃの種も栄養豊富で、動脈硬化の予防に効果のある「リノール酸」を多く含んでいます。このほか、骨の発育を助ける「マンガ」や味覚を正常に保つ「亜鉛」も含んでいます。



こんにちは 中川町地域子育て支援センター「まめちょ」です

《9月の活動予定》

場 所	内 容
2日(木) 児童センター	あそびの広場 「簡単おもちゃ作り」 10:15~12:00 (1歳半までのお子さんをもつご家庭と妊婦さん対象)
10日(金) 児童センター	あそびの広場 「消防署見学」 10:15~12:00
14日(火) 幼児センター	幼児センター開放 9:30~11:30
15日(水) 児童センター	あそびの広場 「親子料理」 10:15~12:00
29日(水) 幼児センター	のいちごの会おはなし会 10:00~11:00
30日(木) 児童センター	親子わらべうた講習会 11:15~12:00
遊び場開放 場 所 今月の開放日	月・火 10:00~12:00 13:00~16:00 金 10:00~12:00 児童センター(旧幼稚園) 3日・6日・7日・13日・14日・17日・21日・ 24日・27日

*開放日の日程・内容などは、変更になることがあります。

少しずつ秋の気配を感じる頃となりました。
コスモスの花々が涼しげに風に揺られ、トンボが季節を告げに来られる季節ですね。
どんぐり、くるみ、トチなどの木々も実をつけ始めています。木々の葉が色づき始めるのも、もうすぐですね。
親子で移り行く季節の美しさや不思議さ、面白さなどをたくさん発見してほしいと思います。
今月は、左のとおり活動を予定しています。地域の皆さんもぜひ遊びに来てください。お待ちしております。

問い合わせ先 中川町地域子育て支援センター「まめちょ」 ☎・FAX 7-2022

天塩川だより

～近隣のまちの情報をお届けします～

0才からのクラシックコンサート

美深町

と き 9月26日(日) 開場：午後1時30分 開演：午後2時

と ころ 美深町文化会館COM100文化ホール

内 容 0才のお子さんから大人まで楽しめるクラシックコンサートです。お子さん向けなので童謡や楽しいお話を交えながらの楽しいコンサートです。ご家族そろってお越しください。

■一般1,000円、高校生以下500円、小学生以下無料

問い合わせ先

美深町文化会館COM100 ☎2-1744

(上川北部地区広域市町村圏振興協議会提供)

中川消防支署から

9月9日は「救急の日」です

9月9日は、9と9で「きゅうきゅう」、すなわち「救急の日」です。

「救急の日」は、救急業務や救急医療に対して皆様方の理解と認識を深めていただくとともに、救急医療関係者の意識の高揚を図ることを目的に昭和57年に定められました。以来、毎年9月9日を「救急の日」とし、この日を含む1週間を「救急医療週間」（平成22年は9月5日～11日）として、全国各地で救急に関する様々な行事が実施されています。



平成21年中に中川消防支署が実際に救急搬送した傷病者は51名で、中川町の人口で割ると36人に1人の割合になります。また、中川町では現在までに3名の救急救命士が誕生し、高度な救命処置の運用もされています。この機会にもう一度、救急車の正しい利用法や応急手当の必要性について考えてみましょう。

救急車を呼ぶとき

局番なしの119番に電話をします。

落ち着いて次のことを知らせましょう。

- ①電話が通じたら「救急」と「火事」の区別
- ②来てほしい場所の住所や目標となる建物
- ③事故や病気の種類
- ④傷病者の数、年齢、性別
- ⑤傷病者の容態と持病
- ⑥電話をかけた方の名前と連絡先

※携帯電話からの119番通報は消防本部が所在する消防署を経由して、事故発生地区の消防署と直接通話できるようになりました。

平成21年10月から道北ドクターヘリの運航が開始されています。通報内容や傷病者の容態からドクターヘリが必要と判断される場合もありますので、住民の方々のご理解とご協力をよろしくお願いたします。

中川消防支署へのご相談、お問い合わせは ☎ 7-2119 番まで



**火災・救急
出動件数**
火災出動 2件
救急出動 34件
平成22年7月31日現在

議会・各種委員会の開催状況

7月29日 ● 農業委員会総会

8月4日 ● 第3回臨時会

8月12日 ● 教育委員会議

おりがうい
けつらあ

社会福祉協議会、一心苑に寄
付

- ・父（幸男様）死去に際して 菊地 広幸 様
- ・母（ハルミ様）死去に際して 古市 伸仁 様
- ・母（ミヨ様）死去に際して 高倉 敏 様
- ・夫（信行様）死去に際して 岡 キヨ子 様
- ・母（塚本キエ様）死去に際して 御囲 順子 様

社会福祉協議会、一心苑に寄
贈

季節のものを含めて次の方
々より「志」

- 吉田 茂 様
- 中川町幼児センター 様
- 匿名（5名） 様

謹んでお悔やみ
申し上げます

- 中川 高倉 ミヨ 様（89歳）
- 中川 岡 信行 様（69歳）
- 中川 田村 ハナ 様（84歳）

7月の入札・契約結果

工事・業務名	入札参加業者 (※落札業者)	入札結果	予定価格(円)	契約金額(円)	落札率	工事などの概要	期 間	備 考
		第1回入札金額(円)						
平成21年度 町立中央小学校 外構改修工事	※(株)常盤天塩川建設	26,500,000	28,539,000	27,825,000	97.5%	外構(前庭)アスファルト 舗装 2,996㎡ 区画線 202m	着手 平成22年 7月20日 竣工 平成22年 9月30日	入 札
	(株)中川阿部建設	26,850,000						
	(株)佐藤工建	27,000,000						
	大永建設(株)	27,200,000						
平成22年度 公営住宅団地内 照明灯取替工事	※(株)三和電機	1,420,000	1,554,000	1,491,000	95.9%	公営住宅団地内 屋外外灯改修一式	着手 平成22年 7月16日 竣工 平成22年 8月31日	入 札
	西山坂田電気(株)	1,480,000						
	(株)北弘電社旭川支社	1,520,000						
平成22年度 特養一心苑 給湯暖房ボイラー 取替工事	※(株)中川水道	10,500,000	11,403,000	11,025,000	96.7%	本体棟 給湯暖房ボイラー 1基 ショートステイ 給湯ボイラー 1基 ショートステイ 暖房ボイラー 1基取替	着手 平成22年 7月20日 竣工 平成22年 9月30日	入 札
	(株)木本動力工業所	10,560,000						
	日進設備工業(株)	10,600,000						
	大洋設備(株)	10,630,000						
平成22年度 中川中学校 消火栓水中ポンプ 取替工事	※(株)中川水道	1,020,000	1,102,500	1,071,000	97.1%	消火栓水中ポンプ 取替一式	着手 平成22年 7月16日 竣工 平成22年 8月31日	入 札
	日進設備工業(株)	1,040,000						
平成22年度 中川町立診療所 廊下間仕切改修工事	※天塩川工業(株)	620,000	682,500	651,000	95.4%	廊下間仕切り取付一式	着手 平成22年 7月16日 竣工 平成22年 8月20日	入 札
	(有)大須賀工務店	650,000						
平成21年度 町有林作業道開設工事	※遠藤工業(有)	5,650,000	6,625,500	5,932,500	89.5%	町有林施業・管理のため 作業道1,000mの開設	着手 平成22年 7月21日 竣工 平成22年 9月30日	入 札
	上川北部森林組合	5,800,000						
平成22年度 佐久第二団地公営住宅 (2・4・5号棟) 屋根葺替工事	※小川板金工業	3,300,000	3,580,000	3,465,000	96.8%	3棟8戸屋根葺替一式	着手 平成22年 7月16日 竣工 平成22年 9月10日	随意契約

工事・業務名	入札参加業者 (※落札業者)	入札結果	予定価格(円)	契約金額(円)	落札率	工事などの概要	期 間	備 考
		第1回入札金額(円)						
平成22年度 国民健康保険 非自発的失業者の 軽減措置に係る システム改修委託	※株式会社北海道電子計算センター	900,000	945,000	945,000	100.0%	国民健康保険資格 システム改修	着手 平成22年7月26日	随意契約
							完了 平成22年7月30日	
平成22年度 北1丁目1号線 家屋調査委託業務	※株式会社ゾーシャ札幌支社	1,080,000	1,239,000	1,134,000	91.5%	建物等事前調査 7棟	着手 平成22年7月30日	入 札
	株式会社アサヒ建設コンサルタント	1,120,000						
	株式会社三洋コンサルタント	1,120,000					完了 平成22年10月20日	
平成22年度 国府18線本線 道路改良工事2工区	※株式会社佐藤工建	26,300,000	28,476,000	27,615,000	97.0%	工事延長166m (路盤工) 車道幅員5.5m	着手 平成22年7月30日	入 札
	株式会社常盤天塩川建設	26,600,000						
	株式会社中川阿部建設	26,800,000						
	大永建設(株)	27,100,000					竣工 平成22年11月30日	
平成22年度 合併浄化槽設置工事	※株式会社中川水道	14,100,000	15,193,500	14,805,000	97.4%	合併処理浄化槽 5人槽~8基 7人槽~1基 10人槽~2基の新設	着手 平成22年8月2日	入 札
	株式会社佐藤工建	14,250,000						
	日進設備工業(株)	14,300,000						
	株式会社テクノス北海道	14,423,000						
	株式会社稚内衛生公社	14,500,000					竣工 平成22年10月29日	
平成22年度 菅32線本線 道路改良工事2工区	※吉川組	11,950,000	12,789,000	12,547,500	98.1%	工事延長77m (路盤工) 車道幅員5.5m	着手 平成22年8月2日	入 札
	株式会社北部興業	12,000,000						
	植村技建(有)	12,050,000						
	有 佐藤組	12,100,000					竣工 平成22年11月19日	

駐在所から

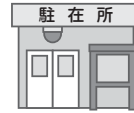

ストップ振り込め詐欺

平成22年1～6月に北海道警察で認知した振り込め詐欺事件は41件、被害総額は約3239万円でした。

- ・ 孫や息子の名でかかってくる
 - ・ 電話番号が変わった
 - ・ 急にお金が必要になった
- という電話は要注意です。振り込む前にまず相談しましょう。

9月11日は「警察相談の日」です

警察では、身の回りの事件、事故、不安な出来事など生活の安全に関する幅広い相談に応じています。緊急の事件や事故以外の相談は、警察相談専用電話「#9110」を利用してください。



「問い合わせ先」

美深警察署 ☎ 2-11110
 中川駐在所 ☎ 7-2019
 佐久駐在所 ☎ 8-5071
 警察相談電話 ☎ #9110

喜寿おめでとうございます



加藤 勇さん(77歳)

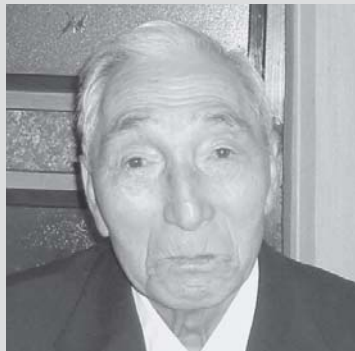

及川茂義さん(77歳)



渡邊恵子さん(77歳)

まちのぶっ長寿さん & 赤ちゃん



りと
 安田莉都ちゃん
 お父さん 裕樹さん
 お母さん 亜紀さん

自衛官を募集します

☎016541213921
 名寄市西1条南9丁目

種目

- ①看護学生
- ②防衛大学校学生(一般)
- ③防衛医科大学校学生

応募資格

- ①18歳(高卒見込み含む)以上24歳未満
- ②③18歳(高卒見込み含む)以上21歳未満

受付

平成22年9月6日(月)～10月1日(金)

試験日と会場

- ①10月23日(土)
旭川駐屯地
- ②11月6日(土)・7日(日)
旭川駐屯地
- ③10月30日(土)・31日(日)
旭川駐屯地

1次試験合格発表日

- ①11月4日(木)
- ②12月3日(金)
- ③11月30日(火)

問い合わせ先

自衛隊旭川地方協力本部名寄出張所

「戦没者遺児による慰霊友好親善事業」の参加者を募集しています

財団法人日本遺族会が行う「戦没者遺児による慰霊友好親善事業」は、厚生労働省の委託・補助によって、先の大戦での戦没者の遺児を対象に、旧戦域を訪ね、慰霊追悼とともに現地の住民と友好親善を図っています。平成22年度は、20周年記念事業として「洋上慰霊」を行います。

【問い合わせ先】
 財団法人日本遺族会事業課
 ☎03-3261-5521

父子家庭にも児童扶養手当が支給されます

「児童扶養手当とは」

父母の離婚などによるひとり親家庭の生活の安定と自律の促進に寄与し、子どもの福祉の増進を図るための手当です。

児童扶養手当を受給するには、申請(認定請求)が必要です。

「受給の要件」

左の①～⑤のいずれかに該当する子どもを監護し生計を同じくしていると受給することができます。

- ①父母が婚姻を解消した子ども
- ②母が死亡した子ども
- ③母が重度の障害にある子ども
- ④母の生死が明らかでない子ども
- ⑤その他(母が1年以上遺棄している子どもなど)

「手当額(月額)」

受給資格者(ひとり親家庭の父や母など)が監護・養育する子どもの数や受給資格者の所得などで決まります。

○児童1人の場合

全部支給 4万1720円
 一部支給 4万1710円
 ～9850円

○児童2人以上の加算額

2人目 5000円
 3人目以降 3000円
 (1人につき)

「受給の手続きなど」

すでに申請の受付を始めています。平成22年11月30日までに申請すると

- ・平成22年7月31日までに支給要件に該当している方は8月分から
- ・平成22年8月1日から11月30日までに支給要件に該当した方は要件に該当した日の翌月分から

受給できます(8～11月分は12月に支給されます)。

手続きには、印鑑、請求者名義の預金口座番号(ゆうちょ銀行は除きます)が確認できるものが必要です。支給要件によっては、このほかに必

要な書類があります。

【問い合わせ先】

住民課幸福推進室

☎7-2813

エコミュージアムセンター
 (中川町自然誌博物館) 特別展

らせん 螺旋の真珠・アンモナイト
 天塩中川地域のカンパニアン・アンモナイト

10月11日(月・祝)まで開催中

★ふるさと今月のキラリ★



大人が主役

佐久まつりは、つくりあげるのも楽しむのも大人が中心です。ふるさとを離れることになった人もまつりのために帰ってくるアットホームさの中にも、地域の伝統を守り継ぐ強い意志が感じられます。

発行 中川町 編集 総務課総務町政室 印刷 国 境

町の人口

(7月31日現在)

人 口	1,863人 (± 0)
男	917人 (- 1)
女	946人 (+ 1)
世 帯 数	912戸 (+ 2)

()は前月末との差を示します。

なかがわの情景

宵闇の下、まぶしいほどの裸電球に照らされて、駆け足で過ぎる夏を楽しむ子どもたちの笑顔が輝きます。綿あめ、型抜き、おもちゃくじ、少しだけ非日常を味わえる夕べです。

